



**MINISTERUL EDUCATIEI,
CERCETARII si INOVĂRII**



BACALAUREAT 2009 CLIENT LICEE

**VERSIUNEA 6.0
MANUAL DE UTILIZARE**

**Versiunea documentului 6.0
23 martie 2009**

Ministerul Educației, Cercetării și Inovării

SIVECO România SA

Martie 2009



CUPRINS

| | |
|--|-----------|
| CUPRINS | 2 |
| LISTA ILUSTRĂȚIILOR | 3 |
| PAȘI DE UTILIZARE A APLICAȚIEI | 4 |
| 1. INTRODUCERE | 5 |
| 2. INSTALAREA APLICAȚIEI | 6 |
| 3. RULAREA APLICAȚIEI | 10 |
| 3.1. FEREASTRA PRINCIPALĂ | 10 |
| 3.2. INTRODUCEREA CANDIDAȚILOR | 11 |
| 3.2.1. Adăugare/modificare candidat | 14 |
| 3.2.2. Renunțare modificări | 15 |
| 3.2.3. Contestație | 15 |
| 3.2.4. Adeverință | 16 |
| 3.2.5. Candidat următor/anterior | 16 |
| 3.3. MODIFICAREA DATELOR CANDIDAȚILOR | 16 |
| 3.4. ȘTERGEREA CANDIDAȚILOR | 16 |
| 3.5. SETAREA RAPIDĂ A CENTRULUI DE EXAMEN | 17 |
| 3.6. SETAREA RAPIDĂ A SPECIALIZĂRII | 18 |
| 3.7. INTRODUCEREA MEDIILOR ANILOR DE LICEU | 19 |
| 3.8. VIZUALIZAREA NOTELOR SPECIFICE CANDIDAȚILOR SECȚIILOR BILINGVE FRANCOFONE | 20 |
| 3.9. CĂUTAREA/FILTRAREA CANDIDAȚILOR | 21 |
| 4. MENIURI | 23 |
| 4.1. PERSONALIZARE ASPECT | 23 |
| 4.1.1. Windows | 23 |
| 4.1.2. Kunststoff | 23 |
| 4.1.3. Liquid | 24 |
| 4.2. ADMINISTRARE | 25 |
| 4.2.1. Configurarea unității școlare | 25 |
| 4.2.2. Configurarea specializărilor | 26 |
| 4.2.3. Configurarea limbii materne | 28 |
| 4.2.4. Configurarea parametrilor aplicației | 29 |
| 4.2.5. Configurarea aplicației pentru sesiunea I / II | 29 |
| 4.3. IMPORT/EXPORT | 30 |
| 4.3.1. Importul datelor din AEL | 30 |
| 4.3.2. Importul de rezultate | 32 |
| 4.3.3. Importă date din copia de siguranță | 33 |
| 4.3.4. Actualizarea rețelei de unități de învățământ | 34 |
| 4.3.5. Exportul datelor despre candidați | 34 |
| 4.3.6. Export necesar tipuri subiecte | 36 |
| 4.3.7. Export candidați în format Excel | 37 |
| 4.3.8. Generare rapoarte statistice | 37 |
| 4.3.9. Generează site | 39 |
| 4.4. FIȘIER | 39 |
| 4.4.1. Rapoarte | 39 |
| 4.4.2. Copie de siguranță | 42 |
| 4.4.3. Restaurare | 43 |
| 4.4.4. Ieșirea din aplicație | 44 |



LISTA ILUSTRĂȚIILOR

| | |
|--|----|
| FIGURA 1. PORNIREA INSTALĂRII | 6 |
| FIGURA 2. ALEGEREA UNUI DIRECTOR PENTRU INSTALARE..... | 7 |
| FIGURA 3. COPIEREA FIȘIERELOR NECESARE | 8 |
| FIGURA 4. ÎNCHEIEREA OPERAȚIUNII DE INSTALARE | 8 |
| FIGURA 5. AVERTIZARE MAI MULTE INSTANȚE | 10 |
| FIGURA 6. EROARE VERSIUNE JAVA | 10 |
| FIGURA 7. FEREASTRA PRINCIPALĂ | 11 |
| FIGURA 8. INTRODUCEREA UNUI CANDIDAT NOU | 12 |
| FIGURA 9. CANDIDATUL EXISTĂ ÎN BAZA DE DATE..... | 15 |
| FIGURA 10. DATE CANDIDAT NESALVATE | 15 |
| FIGURA 11. NOTE CONTESTATIE..... | 15 |
| FIGURA 12. ȘTERGEREA CANDIDAȚILOR | 17 |
| FIGURA 13. SETAREA CENTRULUI DE EXAMEN | 18 |
| FIGURA 14. SETAREA SPECIALIZĂRII | 19 |
| FIGURA 15. CĂUTAREA/FILTRAREA CANDIDAȚILOR | 22 |
| FIGURA 16. PERSONALIZARE ASPECT: WINDOWS..... | 23 |
| FIGURA 17. PERSONALIZARE ASPECT: KUNSTSTOFF | 24 |
| FIGURA 18. PERSONALIZARE ASPECT: LIQUID..... | 25 |
| FIGURA 19. MENU CONFIGURARE UNITATE..... | 25 |
| FIGURA 20. CONFIGURAREA UNITĂȚII ȘCOLARE..... | 26 |
| FIGURA 21. MENU CONFIGURARE SPECIALIZĂRI | 27 |
| FIGURA 22. CONFIGURAREA SPECIALIZĂRIILOR | 27 |
| FIGURA 23. MENU CONFIGURAREA LIMBII MATERNE | 28 |
| FIGURA 24. CONFIGURAREA LIMBII MATERNE..... | 28 |
| FIGURA 25. IMPORT DATE DIN AEL | 30 |
| FIGURA 26. IMPORTUL DATELOR DIN AEL | 31 |
| FIGURA 27. SELECTAREA CLASELOR PENTRU IMPORTUL DATELOR DIN AEL | 31 |
| FIGURA 28. IMPORTUL DE REZULTATE | 32 |
| FIGURA 29. SELECTAREA FIȘIERULUI PENTRU IMPORTUL DE REZULTATE | 33 |
| FIGURA 30. MENU - IMPORT DATE DIN COPIA DE SIGURANȚĂ | 33 |
| FIGURA 31. EXPORTUL BAZEI DE DATE | 34 |
| FIGURA 32. EXPORT DATE CANDIDAȚI | 35 |
| FIGURA 33. SELECTAREA DIRECTORULUI PENTRU EXPORTUL GRUPELOR DE ELEVI | 36 |
| FIGURA 34. EXPORT NECESAR TIPURI SUBIECTE..... | 37 |
| FIGURA 35. EXPORT CANDIDAȚI ÎN FORMAT EXCEL | 37 |
| FIGURA 36. MENU GENERARE RAPOARTE STATISTICE | 38 |
| FIGURA 37. SELECȚIE RAPOARTE STATISTICE..... | 38 |
| FIGURA 38. MENU GENEREAZĂ SITE | 39 |
| FIGURA 39. RAPOARTE..... | 39 |
| FIGURA 40. CREAREA RAPOARTELOR..... | 40 |
| FIGURA 41. VIZUALIZAREA RAPORTULUI | 41 |
| FIGURA 42. MENU COPIE SIGURANȚĂ..... | 42 |
| FIGURA 43. SELECTAREA DIRECTORULUI PENTRU COPIE DE SIGURANȚĂ | 42 |
| FIGURA 44. MENU RESTAURARE | 43 |
| FIGURA 45. SELECTAREA COPIEI DE SIGURANȚĂ | 43 |



PAȘI DE UTILIZARE A APLICAȚIEI

- Pasul1: Se face [instalarea aplicației](#).
- Pasul2: Se [actualizează rețeaua](#) unităților de învățământ.
- Pasul3: Se configurează [parametrii aplicației](#).
- Pasul4: Se configurează [unitatea școlară](#).
- Pasul5: Se configurează [specializările](#).
- Pasul6: Se configurează [limba maternă](#) acolo unde este cazul.
- Pasul7: Se începe introducerea datelor candidaților din [fereastra principală](#) sau, alternativ, prin importarea datelor din [AEL](#).
- Pasul8: Se verifică corectitudinea datelor și se fac eventualele [modificări](#).
- Pasul9: Se face exportul [necesar tipurilor de subiecte](#).
- Pasul10: Se trimit datele exportate către Inspectoratul Școlar Județean (ISJ).
- Pasul11: Se face exportul [datelor candidaților](#).
- Pasul12: Se trimit datele exportate către Centrele de Examinare.
- Pasul13: După ce s-au primit rezultatele examenelor de la Centrele de Examinare se [importă rezultatele](#) în aplicație.
- Pasul14: Se tipăresc [rapoartele](#).



1. INTRODUCERE

Bacalaureat 2009 este o aplicație de centralizare a rezultatelor la examenul de bacalaureat, a candidaților și a opțiunilor acestora, precum și a rezultatelor la examen.

Specificațiile aplicației se bazează pe metodologia de organizare și desfășurare a concursului național unic pentru Bacalaureat realizat de Ministerul Educației, Cercetării și Inovării.

Manualul descrie, pas cu pas, instalarea aplicației și modul de utilizare al acesteia.



2. INSTALAREA APLICAȚIEI

Pentru instalarea aplicației **BACALAUREAT 2009** se rulează manual `bacalaureat_cl_windows_6_0.exe`, unde `<X:>` este litera corespunzătoare unității CD-ROM.

`<X:>`



Figura 1. Pornirea instalării

Se apasă pe butonul .



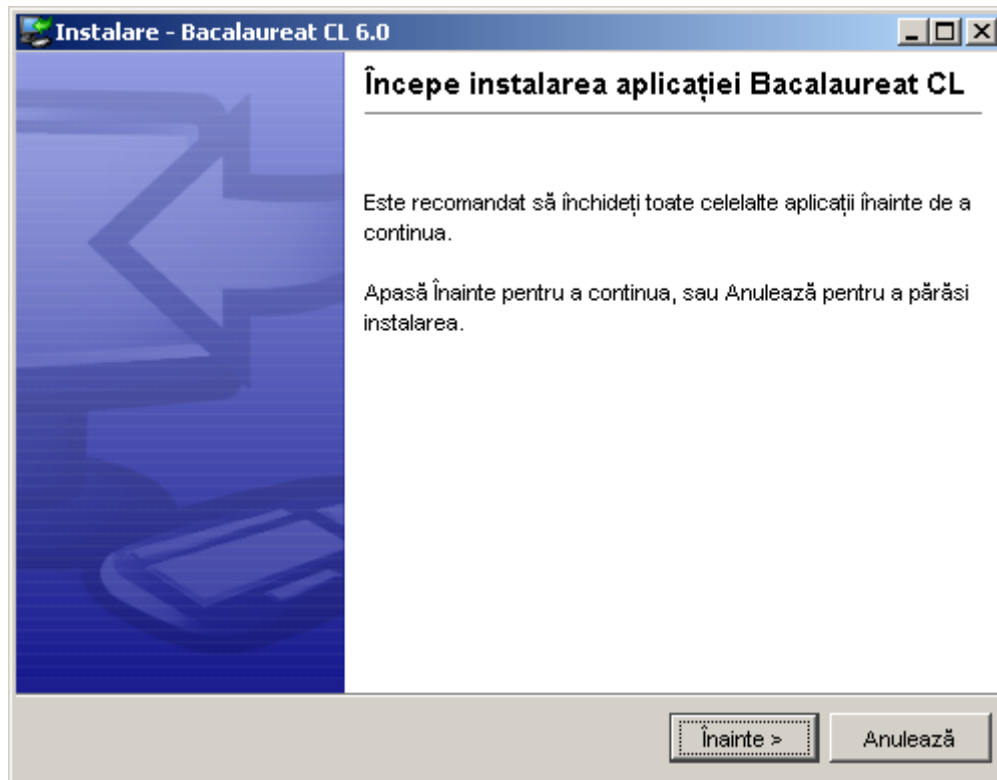

Figura 2. Alegerea unui director pentru instalare

Se introduce calea către directorul în care se va face instalarea și se apasă butonul .

Dacă se dorește revenirea la fereastra anterioară, fără a se opera modificări, se apasă butonul .

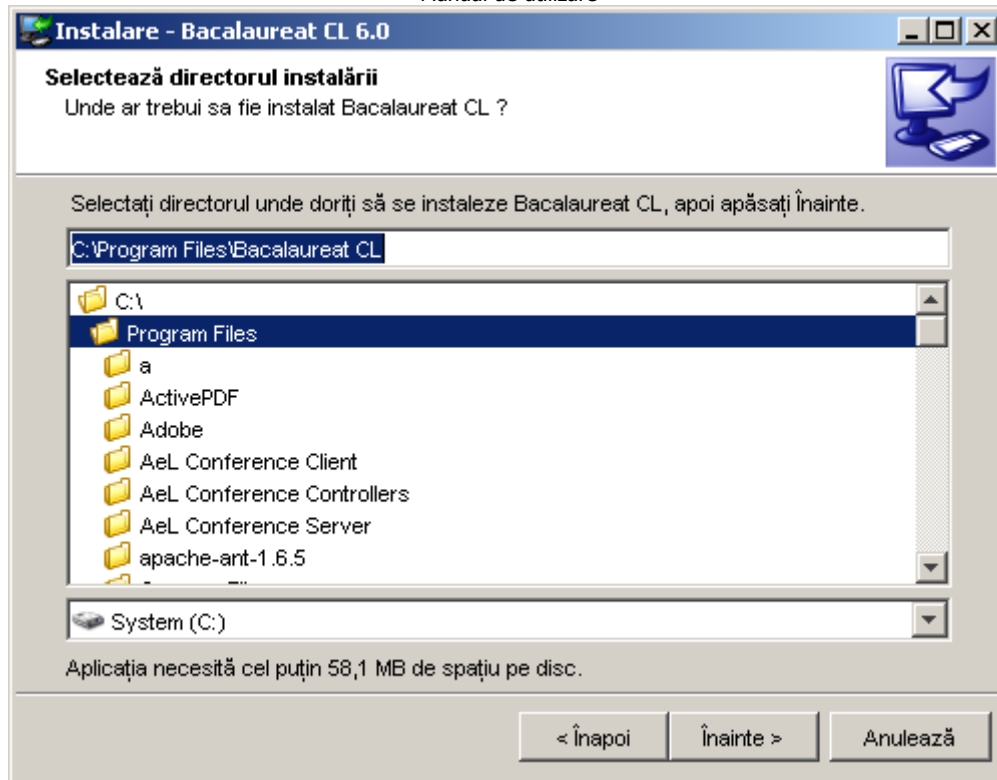

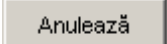
Figura 3. Copierea fișierelor necesare

Următoarea fereastră care apare marchează terminarea instalării aplicației.



Figura 4. Încheierea operațiunii de instalare

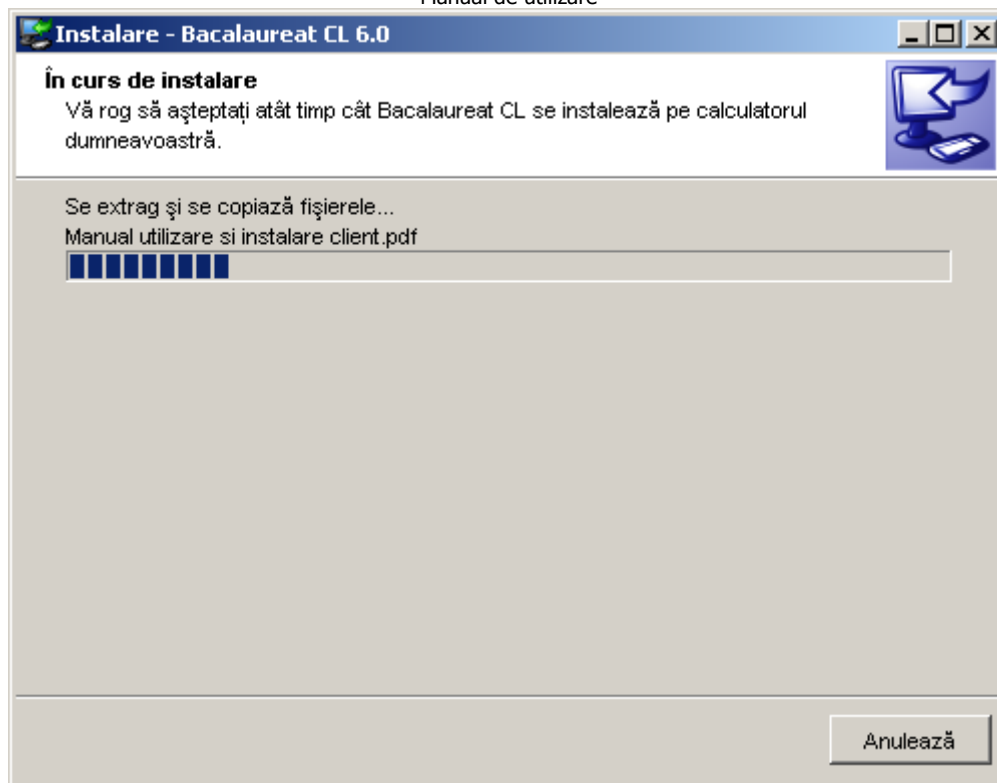

Se apasă butonul

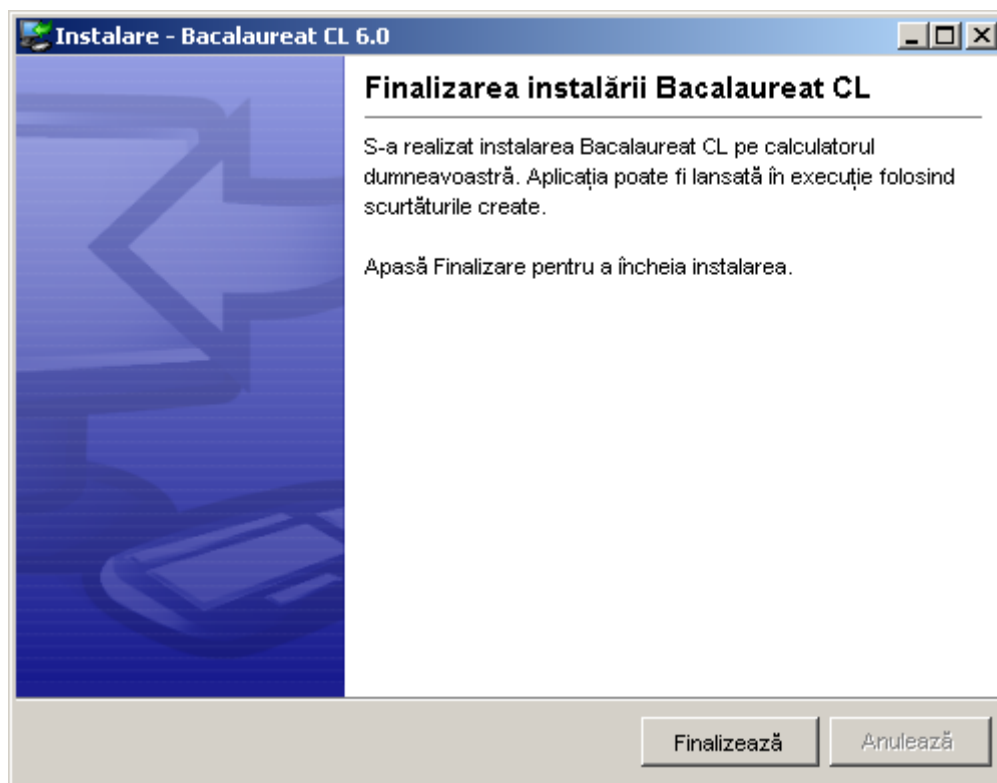
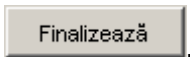

3. RULAREA APLICAȚIEI

Dacă aplicația a fost instalată cu succes, poate fi lansată în execuție astfel:

- direct de pe Desktop folosind **pictograma**  (dacă la instalare s-a optat pentru crearea acesteia).
- sau folosind calea următoare din meniul principal:
{Start}{Programs}{SivecoRomania}{Bacalaureat CL}[Bacalaureat CL]

Nu este permis să fie rulate în același timp două instanțe ale aplicației. Dacă se va încerca să se deschidă o a doua instanță va apare următoarea fereastră de avertizare:



Figura 5. Avertizare mai multe instanțe

Aceași fereastră de avertizare apare și în cazul în care accesul la directorul în care se află baza de date este restricționat.

O altă problemă care poate să apară la rulare este legată de versiunea mașinii virtuale Java de pe calculatorul pe care a fost instalată aplicația. Dacă pe calculator este instalată o versiune mai veche decât JRE 1.4.2 (Java Runtime Environment) sau nu este instalat deloc acest mediu va fi afișată următoarea fereastră de eroare:



Figura 6. Eroare versiune Java

3.1. FEREASTRA PRINCIPALĂ

Imediat după pornirea aplicației se deschide automat fereastra principală în care este afișată lista tuturor elevilor din liceu care au fost introduși până în acel moment, opțiuni pentru căutare, adăugare, ștergere și repartizare către centrele de examen ale acestora.

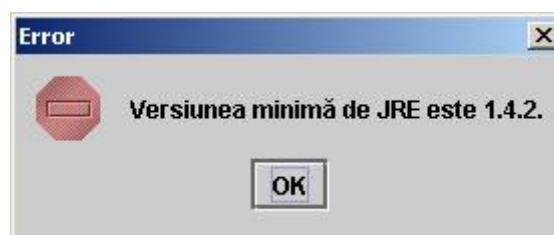

Fisier Import/Export Administrare Personalizare aspect

Numele: Prenumele: Filiera: Profilul: Specializarea: Auto

Centrul de examinare: Clasa: Candidații cu opțiuni incomplete

| Nr.Crt. | Numele | Prenumele | CNP | Data nașterii |
|---------|------------|---------------------|---------------|---------------|
| 1 | ANDRONE | RAFAELLA | 2851215430089 | 15/12/1985 |
| 2 | ANDRONE | ELENA-DANIELA | 2860327410078 | 27/03/1986 |
| 3 | ANGHEL | ANDREEA-LIGIA | 2860727521690 | 27/07/1986 |
| 4 | ANGHELOAIA | CRISTINA | 2860329410049 | 29/03/1986 |
| 5 | ANTON | CĂTĂLINA | 2861110460110 | 10/11/1986 |
| 6 | ANTONE | SIMONA-GETUȚA | 2860822521690 | 22/08/1986 |
| 7 | ANTONESCU | CRISTINA | 2860927430090 | 27/09/1986 |
| 8 | ANTONESCU | ALINA-FLORENTINA | 2860428430036 | 28/04/1986 |
| 9 | ARDELEANU | CRISTINA-ALEXANDRA | 2860221460031 | 21/02/1986 |
| 10 | ASĂVOAEI | ANA-MARIA | 2860517420017 | 17/05/1986 |
| 11 | BADANOIU | IONUȚ-MIREL | 1860227410031 | 27/02/1986 |
| 12 | BADEA | ELENA-CARMEN | 2861022450049 | 22/10/1986 |
| 13 | BADEA | DIANA-GEORGIANA | 2870330430106 | 30/03/1987 |
| 14 | BASALAU | DANIEL | 1870119460022 | 19/01/1987 |
| 15 | BĂCEANU | NINA-MIRABELA | 2870315341189 | 15/03/1987 |
| 16 | BĂDĂRĂU | PETRONELA-GEORGIANA | 2860630410067 | 30/06/1986 |
| 17 | BĂDICĂ | EMILIA-FLORENTINA | 2860222450096 | 22/02/1986 |
| 18 | BĂGHINĂ | ANA-MARIA | 2860926450017 | 26/09/1986 |
| 19 | BĂNICĂ | NICOLAE | 1861119521698 | 19/11/1986 |
| 20 | BĂRAC | GEORGETA-ALINA | 2860509460041 | 09/05/1986 |
| 21 | BĂRBULETE | ANA-MARIA | 2860618450032 | 18/06/1986 |

Support Bacalaureat 2005 - <http://portal.edu.ro>

Figura 7. Fereastra Principală

3.2. INTRODUCEREA CANDIDAȚILOR

Pentru introducerea unui nou candidat, se apasă, în fereastra principală, butonul , sau se folosește combinația de taste **Alt+D** acțiune în urma căreia apare fereastra în care se completează datele despre candidatul ce urmează a fi introdus.



Fișier Import/Export Administrare Personalizare aspect

Numele conține Prenomlele conține Filiera Profilul Specializarea

toate toate toate Auto

Centrul de examinare Clasa Candidații cu opțiuni incomplete

toate centrele toate

| Nr.Crt. | Numele | Prenumele | CNP | Data nașterii |
|---------|---------|-----------|---------------|---------------|
| 1 | POPESCU | FLORIN | 2890922385561 | 22/09/1989 |
| 2 | IONESCU | RADU | 1890704385591 | 04/07/1989 |

Numele IONESCU D Promoția anterioară

Prenumele RADU

CNP 1890704385591

Data nașterii (zz/ll/aaaa) 04 07 1989

Clasa XII A

Filiera Teoretica

Profilul Real

Specializarea Matematica-Informatica

Forma de învățământ Zi

Centrul de examinare fără centru

Limba Română oral 0,00 Admis 2003 Recunoscută

scris 0,00 Recunoscută

Limba Maternă/de studiu

oral 0,00 Admis 2003 Recunoscută

scris 0,00 Recunoscută

Disciplină francofonă Matematica

Limba Modernă Limba franceza - L1 intensiv 8,00 Reușit Admis 2003 Recunoscută

Proba D Matematica 1 0,00 Limba maternă Recunoscută

Proba E Biologie vegetala si animala 0,00 Limba maternă Recunoscută

Proba F Educatie fizica 0,00

Joc sportiv Handbal Limba maternă Recunoscută

Subiect de rezervă Geografie (clasa a XII-a) Alege subiectul de rezervă

Media finală 0,00

Rezultatul final:

Figura 8. Introducerea unui candidat nou

Completarea câmpurilor

Nume – se introduce numele candidatului;

Inițiala tatălui – se introduce inițiala tatălui candidatului;

Prenume – se introduce prenumele candidatului;

CNP – se introduce codul numeric personal al elevului; după introducerea CNP-ului și apăsarea pe tasta **Enter** sau **TAB** se face o verificare sumară a acestuia pentru a se vedea dacă datele introduse sunt valide. Dacă se constată că informațiile din CNP sunt valide se vor completa automat câmpurile din data nașterii cu datele din CNP. În cazul în care CNP-ul este eronat acesta se va afișa cu roșu;

Data nașterii – este extrasă automat din CNP, în formatul zi/luna/an (ex. 30/10/1980). Dacă este vid, acest câmp va fi completat automat în urma introducerii CNP-ului. Se va sări peste acest câmp în momentul în care se apasă **TAB** sau **Enter** în câmpul **CNP**. Dacă se constată că există neconcordanță între data nașterii din CNP și cea introdusă în acest câmp se va afișa mesaj de avertizare în momentul în care se apasă pe butonul **Adăugare**;

Clasa – se selectează clasa din care face parte candidatul; Se va introduce manual numele clasei;

Filiera – se selectează filiera;

Profil – se selectează profilul;



Specializarea – se selectează specializarea;

Forma învățământ – se selectează forma de învățământ;

Promoție anterioară – se bifează dacă candidatul a mai dat examenul de Bacalaureat și în alt an, caz în care se vor putea introduce notele sau „admis 2003” la disciplinele promovate;

Limba Română – în cazul în care candidatul nu a promovat examenul de Bacalaureat în sesiunea anterioară, dar acesta a fost declarat admis la această disciplină, se bifează opțiunea Admis 2003.

Limba Maternă – se selectează limba maternă sau limba de studiu la care candidatul va susține examenul. În cazul în care candidatul nu a promovat examenul de Bacalaureat în sesiunea anterioară, dar acesta a fost declarat admis la această disciplină se bifează opțiunea Admis 2003.

Disciplină francofonă - pentru candidații secțiilor bilingve francofone se specifică disciplina non-lingvistică la care se susține o probă orală suplimentară. Aceștia susțin și o probă scrisă suplimentară la limba franceză (conform anexei 1 la Ordinul ministrului nr. 1871/2007 privind Metodologia de organizare și desfășurare a probei anticipate susținute de elevii claselor a XI-a și a probelor susținute de elevii claselor a XII-a din secțiile bilingve francofone pentru obținerea mențiunii speciale "secție bilingvă francofonă la bacalaureat")

Probele D, E, F – se selectează disciplinele la care candidatul va susține examenul. Disciplinele care se puteau susține anul trecut iar anul acesta nu mai sunt valabile au fost marcate cu roșu; ele vor fi selectate doar pentru candidații din anii anteriori, care doresc recunoașterea notelor.

În cazul disciplinei educație fizică, se va completa jocul sportiv, precum și subiectul de rezervă care va fi folosit dacă, din motive medicale, candidatul nu mai poate susține proba la educație fizică. Dacă se decide ca examenul să fie susținut la disciplina aleasă ca subiect de rezervă, se va bifa opțiunea

Alege subiectul de rezervă.

Dacă elevul susține proba C, el poate alege să susțină în limba maternă oricare dintre probele D, E, F, caz în care se va selecta opțiunea Limba maternă din dreptul probei respective. Probele D, E, F nu se pot susține în altă limbă maternă în afara celei selectate pentru proba C.

Limba Modernă – se selectează limba modernă la care candidatul va susține examenul. În cazul în care candidatul nu a promovat examenul de Bacalaureat în sesiunea anterioară, dar acesta a fost declarat admis la această disciplină se bifează opțiunea Admis 2003.

Centru de examinare– se selectează centrul de examen în care va merge elevul.

Nota – reprezintă nota obținută la disciplina respectivă. Nota 0 semnifică faptul că se va da examen la acea disciplină. Orice altă notă înseamnă că disciplina a fost trecută la una din sesiunile anterioare. În mod obișnuit va fi dezactivată opțiunea de introducere de note deoarece acestea sunt introduse la centrul de examen. Dacă a fost selectată opțiunea "Promoție anterioară" notele vor putea fi introduse. Fiecare notă validă introdusă va fi marcată automat ca Recunoscută. Dacă se introduce o notă mai mică decât 5 nu va fi luată în considerare.

Câmpurile „Notă” vor fi completate automat de program în momentul în care se realizează [Import de Rezultate](#).

Recunoscută – acest indicator este modificat automat dacă nota este introdusă din liceu. După ce s-a realizat [Import de Rezultate](#), indicatorul Recunoscută are rolul de a specifica dacă nota a fost obținută în una din sesiunile anterioare sau prin examen în sesiunea curentă. Dacă a fost introdusă o



notă în aplicația de liceu și se dorește anularea acesteia se va introduce nota 0. Aceasta este singura posibilitate de a dezactiva indicatorul **Recunoscută**.

Rezultat Final - la introducerea unui nou candidat va avea întotdeauna valoare vidă. Valoarea acestui câmp se modifică când se face [importul de rezultate](#).

Valorile acestui câmp pot fi următoarele:

| | |
|---------------------|--|
| Reușit | dacă elevul a promovat examenul de Bacalaureat |
| Respins | dacă elevul a picat examenul de Bacalaureat – media finală va avea valoarea „R”; |
| Neprezentat | dacă elevul nu s-a prezentat la examen – media finală va avea valoarea „N”; |
| Eliminat din examen | dacă elevul a fost eliminat din examen (de exemplu: pentru copiere) – media finală va avea valoarea „E”. |

Introducerea candidaților se poate face și prin opțiunea Import date din AEL din meniul **{Import/Export}**.

Atenție:

Completarea câmpurilor filieră, profil, specializare se face în cascadă - pentru a putea completa un câmp, trebuie completate câmpurile aflate înaintea acestuia.

Subiectele, care pot fi alese pentru un candidat, sunt condiționate de Filiera, Profilul și Specializarea în care se află încadrat candidatul.

Dacă la o probă a fost selectată o disciplină, respectiva disciplină nu mai poate fi selectată la o alta probă.

Câmpurile: **Clasă, Filiera, Profil, Specializare, Formă de învățământ și Centrul de Examinare** vor fi completate automat de aplicație cu datele ultimului candidat vizualizat.

Introducerea datelor se poate face folosind tastatura pentru datele personale ale elevului și mouse-ul pentru selectarea opțiunilor acestuia. Sau folosind doar tastatura, pentru rapiditate.

Tastele utile sunt:

| | |
|-----------------------------|--------------------------------------|
| TAB sau Enter | trece la componenta următoare; |
| SHIFT – TAB | revine la componenta anterioară; |
| ESC | renunța la modificările făcute deja. |

Butoanele de pe această pagină au următoarea semnificație:

3.2.1. Adăugare/modificare candidat

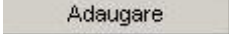
După ce au fost introduse toate datele candidatului se apasă butonul  pentru a fi salvate sau se folosește combinația de taste **Alt+G**.

În cazul în care se modifică datele unui candidat care a fost introdus anterior în locul butonului de adăugare va apărea butonul:  și va putea fi accesat prin combinația de taste: **Alt+M**.

Dacă datele personale ale candidatului modificat/introdus coincid cu datele altui candidat din baza de date va fi afișată următoarea fereastră de avertizare:



Figura 9. Candidatul există în baza de date

3.2.2. Renunțare modificări

Pentru a anula modificările se apasă butonul . Dacă a fost completat cel puțin un câmp în datele elevului va apare o fereastră de confirmare pentru a se ști sigur dacă se dorește anularea informațiilor introduse.

Pot fi folosite următoarea combinații de taste pentru a se renunța la modificările făcute: **Esc** sau **Alt+R**.

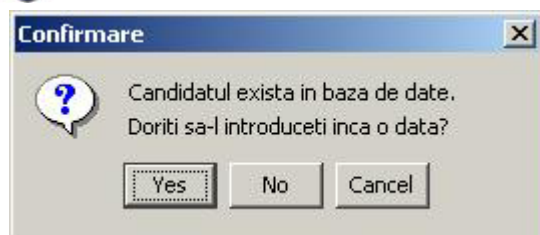
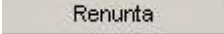

Figura 10. Date candidat nesalvate

3.2.3. Contestație

Opțiunea  va afișa rezultatul contestațiilor dacă acestea au existat. Se poate folosi combinația de taste **Alt+T** pentru a accesa această opțiune.

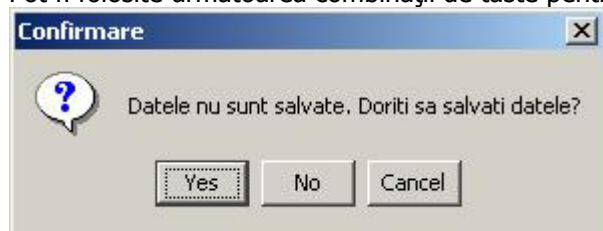
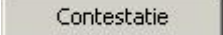

Figura 11. Note contestatie

Această opțiune nu va putea fi folosită decât după ce datele elevului au fost introduse în baza de date. Notele afișate în această fereastră sunt rezultatele obținute în urma contestațiilor. Dacă nota din dreptul unei probe este 0.0 înseamnă că nu a fost depusă contestație pentru acea probă.

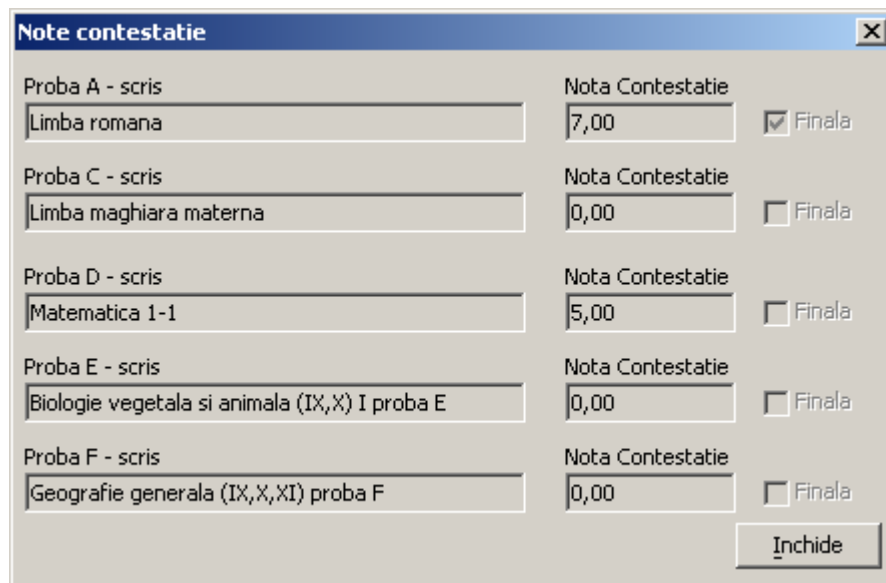

Dacă s-a depus contestație la o anumită probă și nota obținută în urma contestației este cea finală atunci câmpul "Finala" va fi bifat.

3.2.4. Adeverință

Butonul  permite crearea unui raport cu rezultatele elevului obținute la examenul de Bacalaureat. Acest raport poate fi apoi tipărit pe hârtie.

3.2.5. Candidat următor/anterior

Pot fi utilizate următoarele două butoane pentru a naviga rapid prin datele tuturor candidaților:



Candidat anterior (**Alt+ Săgeată stânga**)



Candidat următor (**Alt + Săgeată dreapta**)

Candidații vor fi parcurși în ordinea în care apar în tabel.

3.3. MODIFICAREA DATELOR CANDIDAȚILOR

Pentru modificarea datelor unui candidat, în fereastra principală, se execută dublu-click pe numele candidatului respectiv sau se apasă Enter pe candidatul selectat. Va apărea o fereastră identică cu fereastra de [adăugare candidat](#) cu excepția că valorile câmpurilor din această fereastră vor fi deja completate cu datele curente ale candidatului ce trebuie modificat.

3.4. ȘTERGEREA CANDIDAȚILOR

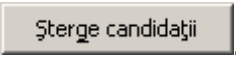
Pentru a șterge un candidat, se selectează candidatul respectiv din lista care apare în fereastra principală a aplicației și se apasă butonul .



Fișier Import/Export Administrare Personalizare aspect

Numele: Prenumele: Filiera: Profilul: Specializarea: Auto

Centrul de examen: Clasa: Candidații cu opțiuni incomplete

| Nr.Crt. | Numele | Prenumele | CNP | Data nașterii |
|---------|------------|---------------------|---------------|---------------|
| 1 | ANDRONE | RAFAELLA | 2851215430089 | 15/12/1985 |
| 2 | ANDRONE | ELENA-DANIELA | 2860327410078 | 27/03/1986 |
| 3 | ANGHEL | ANDREEA-LIGIA | 2860727521690 | 27/07/1986 |
| 4 | ANGHELOAIA | CRISTINA | 2860329410049 | 29/03/1986 |
| 5 | ANTON | | | 10/11/1986 |
| 6 | ANTONE | | | 22/08/1986 |
| 7 | ANTONESCU | | | 27/09/1986 |
| 8 | ANTONESCU | | | 28/04/1986 |
| 9 | ARDELEANU | | | 21/02/1986 |
| 10 | ASĂVOAEI | | | 17/05/1986 |
| 11 | BADANOIU | | | 27/02/1986 |
| 12 | BADEA | ELENA-CARMEN | 2861022450049 | 22/10/1986 |
| 13 | BADEA | DIANA-GEORGIANA | 2870330430106 | 30/03/1987 |
| 14 | BASALAU | DANIEL | 1870119460022 | 19/01/1987 |
| 15 | BĂCEANU | NINA-MIRABELA | 2870315341189 | 15/03/1987 |
| 16 | BĂDĂRĂU | PETRONELA-GEORGIANA | 2860630410067 | 30/06/1986 |
| 17 | BĂDICĂ | EMILIA-FLORENTINA | 2860222450096 | 22/02/1986 |
| 18 | BĂGHINĂ | ANA-MARIA | 2860926450017 | 26/09/1986 |
| 19 | BĂNICĂ | NICOLAE | 1861119521698 | 19/11/1986 |
| 20 | BĂRAC | GEORGETA-ALINA | 2860509460041 | 09/05/1986 |
| 21 | BĂRBULETE | ANA-MARIA | 2860618450032 | 18/06/1986 |

Support Bacalaureat 2005 - <http://portal.edu.ro>

Figura 12. Ștergerea candidaților

Dacă se dorește ștergerea mai multor candidați, se ține apăsată tasta Ctrl și se selectează candidații respectivi apăsând cu mouse-ul pe fiecare dintre aceștia. După ce au fost selectați toți candidații ce se doresc a fi șterși, se apasă butonul .

Înainte de a se face efectiv ștergerea se va afișa o fereastră de confirmare pentru a se ști sigur că se dorește acest lucru.

Atenție!

Ștergerile făcute sunt definitive.

3.5. SETAREA RAPIDĂ A CENTRULUI DE EXAMEN

Centrul de examen se poate seta rapid pentru toți candidații din fereastra principală cu ajutorul butonului

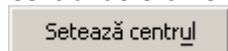

Odată apăsat va apărea următoarea fereastră în care sunt afișate toate centrele de examinare care au fost asociate unității de învățământ:





Figura 13. Setarea centrului de examen

Se selectează centrul de examen din listă și se apasă . Astfel, tuturor elevilor afișați în pagina principală le este asociat centrul de examen selectat.

Este foarte util ca această opțiune să fie utilizată împreună cu [sortarea elevilor](#).

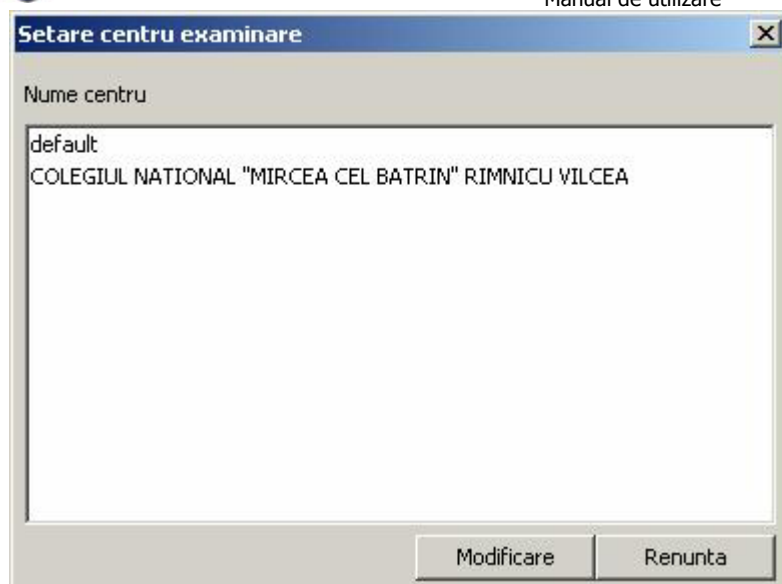
Atenție:

Setarea se va face pentru toți elevii din fereastra principală, indiferent de selecția făcută.

3.6. SETAREA RAPIDĂ A SPECIALIZĂRII

Specializarea se poate seta rapid pentru toți candidații din fereastra principală cu ajutorul butonului

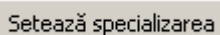

Odată apăsat va apărea următoarea fereastră în care sunt afișate toate specializările care au fost asociate unității de învățământ:



Figura 14. Setarea specializării

Se selectează specializarea din listă și se apasă . Astfel, tuturor elevilor afișați în pagina principală le este asociată specializarea selectată.

Este foarte util ca această opțiune să fie utilizată împreună cu [sortarea elevilor](#).

Atenție:

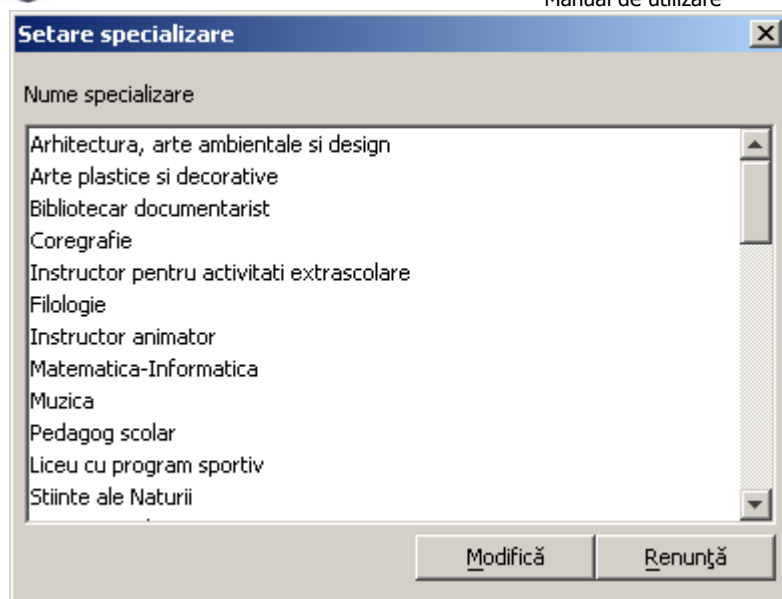
Setarea se va face pentru toți elevii din fereastra principală, indiferent de selecția făcută.

3.7. INTRODUCEREA MEDIILOR ANILOR DE LICEU

Pentru introducerea mediilor pe toți anii de studiu din timpul liceului la disciplinele la care se va susține examenul se apasă butonul . Va apărea o fereastră similară cu cea de mai jos:



| Nr.Crt. | Nume Prenume | Română | Modernă | Maternă | Proba D | Proba E | Proba F |
|---------|------------------------|--------|---------|---------|---------|---------|---------|
| 1 | BRADATAN V BOGDAN A... | 0,00 | 0,00 | 0,00 | 0,00 | 0,00 | 0,00 |
| 2 | BUCSA GG VASILE | 0,00 | 0,00 | 0,00 | 0,00 | 0,00 | 0,00 |

Tipul de subiect pentru proba și candidatul curent
Română

Deplasare la apăsarea tastei Enter
 pe orizontală
 pe verticală

Salvează Închide

Se vor completa mediile pentru fiecare candidat din promoția curentă.

3.8. VIZUALIZAREA NOTELOR SPECIFICE CANDIDAȚILOR SECȚIILOR BILINGVE FRANCOFONE

Pentru vizualizarea notelor soecifice candidaților secțiilor bilingve francophone (aceste note se vor importa imreuna cu rezultatele examenului de bacalaureat de la centrul de examen) se apasă butonul

Note specifice

. Va apărea o fereastră similară cu cea de mai jos:



| Nr.Crt. | Nume Prenume | Proba anticipată | Proba scrisă franceză | Proba non lingvistică |
|---------|----------------|------------------|-----------------------|-----------------------|
| 1 | IONESCU D RADU | 0,00 | 0,00 | 0,00 |

Deplasare la apăsarea tastei Enter

pe orizontală

pe verticală

Salvează Închide

3.9. CĂUTAREA/FILTRAREA CANDIDAȚILOR

Pentru căutarea/filtrarea candidaților se utilizează câmpurile Nume, Prenume, Filieră, Profil, Specializare, Centru de examinare, Clasă, situate în partea de sus a ferestrei principale. Câmpurile se completează în funcție de criteriile pe baza cărora se va face căutarea/filtrarea (căutare/filtrare în funcție de Nume, Prenume, Filieră, Profil, Specializare, Centru de examinare, Clasă).

Tastatura poate fi utilizată astfel:

TAB sau **Enter** pentru a trece la componenta următoare
SHIFT – TAB pentru a reveni la componenta anterioară

La căutare nu se va ține sema de litere mari sau litere mici.

Pentru a fi afișați toți elevii se lasă câmpurile nume și prenume goale.

Pentru afișarea rezultatelor căutării/filtrării, se apasă butonul sau se folosește scurtătura: **Alt+C**.



Fișier Import/Export Administrare Personalizare aspect

Numele: Prenumele: Filiera: Profilul: Specializarea: Auto

Centrul de examinare: Clasa: Candidații cu opțiuni incomplete

| Nr.Crt. | Numele | CNP | Data nașterii |
|---------|-----------|---------------|---------------|
| 1 | ANDR | 2851215430089 | 15/12/1985 |
| 2 | ANDR | 2860327410078 | 27/03/1986 |
| 3 | ANG | 2860727521690 | 27/07/1986 |
| 4 | ANG | 2860329410049 | 29/03/1986 |
| 5 | ANTON | 2861110460110 | 10/11/1986 |
| 6 | ANTONE | 2860822521690 | 22/08/1986 |
| 7 | ANTONESCU | 2860927430090 | 27/09/1986 |
| 8 | ANTONESCU | 2860428430036 | 28/04/1986 |
| 9 | ARDELEANU | 2860221460031 | 21/02/1986 |
| 10 | ASĂVOAEI | 2860517420017 | 17/05/1986 |
| 11 | BADANOIU | 1860227410031 | 27/02/1986 |
| 12 | BADEA | 2861022450049 | 22/10/1986 |
| 13 | BADEA | 2870330430106 | 30/03/1987 |
| 14 | BASALAU | 1870119460022 | 19/01/1987 |
| 15 | BĂCEANU | 2870315341189 | 15/03/1987 |
| 16 | BĂDĂRĂU | 2860630410067 | 30/06/1986 |
| 17 | BĂDICĂ | 2860222450096 | 22/02/1986 |
| 18 | BĂGHINĂ | 2860926450017 | 26/09/1986 |
| 19 | BĂNICĂ | 1861119521698 | 19/11/1986 |
| 20 | BĂRAC | 2860509460041 | 09/05/1986 |
| 21 | BĂRBULETE | 2860618450032 | 18/06/1986 |

Support Bacalaureat 2005 - <http://portal.edu.ro>

Figura 15. Căutarea/Filtrarea candidaților

Dacă se bifează opțiunea Auto , rezultatul căutării/filtrării apare pe măsură ce se completează câmpurile, fără a mai fi nevoie să se apese butonul .

Pentru căutarea/filtrarea candidaților cărora nu le-au fost completate toate opțiunile, mai puțin limba maternă, se bifează opțiunea Candidați cu opțiuni incomplete .

Pentru căutarea/filtrarea candidaților cărora nu le-au fost completate toate opțiunile, inclusiv limba maternă, se bifează opțiunea Inclusiv cei cu limba maternă necompletată .



4. MENIURI

4.1. PERSONALIZARE ASPECT

Meniul **{Personalizare aspect}** oferă opțiuni pentru schimbarea aspectului aplicației. Are rolul de a permite utilizatorului să modifice culorile interfeței în funcție de propriul gust. Nu se schimbă nimic din funcționalitatea aplicației odata cu modificarea opțiunilor din acest meniu.

Se poate accesa acest meniu folosind mouseul sau combinația de taste: **Alt+L**.

4.1.1. Windows

Acest model de aspect este caracteristic felului în care arată ferestrele în mod clasic sub sistemul de operare Windows.

Se poate folosi combinația de taste: **Ctrl+Shift+W** pentru a se accesa direct acest mod vizual.

Având această opțiune selectată aplicația arată astfel:

The screenshot shows the 'Personalizare aspect' menu with the following options:

- Windows (Ctrl+Shift+W) - Selected
- Kunststoff (Ctrl+Shift+K)
- Liquid (Ctrl+Shift+L)

The main window displays a table of candidates:

| Nr.Crit. | Numele | Prenumele | CNP | Data nașterii |
|----------|------------|---------------------|---------------|---------------|
| 1 | ANDRONE | RAFAELLA | 2851215430089 | 15/12/1985 |
| 2 | ANDRONE | ELENA-DANIELA | 2860327410078 | 27/03/1986 |
| 3 | ANGHEL | ANDREEA-LIGIA | 2860727521690 | 27/07/1986 |
| 4 | ANGHELOAIA | CRISTINA | 2860329410049 | 29/03/1986 |
| 5 | ANTON | CĂTĂLINA | 2861110460110 | 10/11/1986 |
| 6 | ANTONE | SIMONA-GETUȚA | 2860822521690 | 22/08/1986 |
| 7 | ANTONEȘCU | CRISTINA | 2860927430090 | 27/09/1986 |
| 8 | ANTONEȘCU | ALINA-FLORENTINA | 2860428430036 | 28/04/1986 |
| 9 | ARDELEANU | CRISTINA-ALEXANDRA | 2860221460031 | 21/02/1986 |
| 10 | ASĂVOAEI | ANA-MARIA | 2860517420017 | 17/05/1986 |
| 11 | BADANOIU | IONUȚ-MIREL | 1860227410031 | 27/02/1986 |
| 12 | BADEA | ELENA-CARMEN | 2861022450049 | 22/10/1986 |
| 13 | BADEA | DIANA-GEORGIANA | 2870330430106 | 30/03/1987 |
| 14 | BASALAU | DANIEL | 1870119460022 | 19/01/1987 |
| 15 | BĂCEANU | NINA-MIRABELA | 2870315341189 | 15/03/1987 |
| 16 | BĂDĂRĂU | PETRONELA-GEORGIANA | 2860630410067 | 30/06/1986 |
| 17 | BĂDICĂ | EMILIA-FLORENTINA | 2860222450096 | 22/02/1986 |
| 18 | BĂGHINĂ | ANA-MARIA | 2860926450017 | 26/09/1986 |
| 19 | BĂNICĂ | NICOLAE | 1861119521698 | 19/11/1986 |
| 20 | BĂRAC | GEORGETA-ALINA | 2860509460041 | 09/05/1986 |
| 21 | BĂRBULETE | ANA-MARIA | 2860618450032 | 18/06/1986 |

Buttons at the bottom: Setează specializarea, Setează centrul, Șterge candidații, Candidat nou.

Figura 16. Personalizare aspect: Windows

4.1.2. Kunststoff

Se poate folosi combinația de taste: **Ctrl+Shift+K** pentru a accesa direct acest mod vizual.

Având această opțiune selectată aplicația arată astfel:



Fișier Import/Export Administrare Personalizare aspect

Numele: Prenumele: Windows Ctrl+Shift-W
Kunststoff Ctrl+Shift-K

Profilul: toate Specializarea: toate Auto

Centrul de examinare: toate centrele Clas: toate Liquid Ctrl+Shift-L

Candidații cu opțiuni incomplete

| Nr.Crt. | Numele | Prenumele | CNP | Data nasterii |
|---------|------------|---------------------|---------------|---------------|
| 1 | ANDRONE | RAFAELLA | 2851215430089 | 15/12/1985 |
| 2 | ANDRONE | ELENA-DANIELA | 2860327410078 | 27/03/1986 |
| 3 | ANGHEL | ANDREEA-LIGIA | 2860727521690 | 27/07/1986 |
| 4 | ANGHELOAIA | CRISTINA | 2860329410049 | 29/03/1986 |
| 5 | ANTON | CĂTĂLINA | 2861110460110 | 10/11/1986 |
| 6 | ANTONE | SIMONA-GETUȚA | 2860822521690 | 22/08/1986 |
| 7 | ANTONESCU | CRISTINA | 2860927430090 | 27/09/1986 |
| 8 | ANTONESCU | ALINA-FLORENTINA | 2860428430036 | 28/04/1986 |
| 9 | ARDELEANU | CRISTINA-ALEXANDRA | 2860221460031 | 21/02/1986 |
| 10 | ASĂVOAEI | ANA-MARIA | 2860517420017 | 17/05/1986 |
| 11 | BADANOIU | IONUȚ-MIREL | 1860227410031 | 27/02/1986 |
| 12 | BADEA | ELENA-CARMEN | 2861022450049 | 22/10/1986 |
| 13 | BADEA | DIANA-GEORGIANA | 2870330430106 | 30/03/1987 |
| 14 | BASALAU | DANIEL | 1870119460022 | 19/01/1987 |
| 15 | BĂCEANU | NINA-MIRABELA | 2870315341189 | 15/03/1987 |
| 16 | BĂDĂRĂU | PETRONELA-GEORGIANA | 2860630410067 | 30/06/1986 |
| 17 | BĂDICĂ | EMILIA-FLORENTINA | 2860222450096 | 22/02/1986 |
| 18 | BĂGHINĂ | ANA-MARIA | 2860926450017 | 26/09/1986 |
| 19 | BĂNICĂ | NICOLAE | 1861119521698 | 19/11/1986 |
| 20 | BĂRAC | GEORGETA-ALINA | 2860509460041 | 09/05/1986 |
| 21 | BĂRBULETE | ANA-MARIA | 2860618450032 | 18/06/1986 |
| 22 | BELET | CRISTINA-FLORENTINA | 2860514410020 | 14/05/1986 |

Suport Bacalaureat 2005 - <http://portal.edu.ro>

Figura 17. Personalizare aspect: Kunststoff

4.1.3. Liquid

Se poate folosi combinația de taste: **Ctrl+Shift+L** pentru a accesa direct acest mod vizual. Având această opțiune selectată aplicația arată astfel:



Personalizare aspect

- Windows Ctrl+Shift+W
- Kunststoff Ctrl+Shift+K
- Liquid Ctrl+Shift+L

Centrul de examinare: toate centrele

Clas: toate

| Nr.Crt. | Numele | Prenumele | CNP | Data nașterii |
|---------|------------|---------------------|---------------|---------------|
| 1 | ANDRONE | RAFAELLA | 2851215430089 | 15/12/1985 |
| 2 | ANDRONE | ELENA-DANIELA | 2860327410078 | 27/03/1986 |
| 3 | ANGHEL | ANDREEA-LIGIA | 2860727521690 | 27/07/1986 |
| 4 | ANGHELOAIA | CRISTINA | 2860329410049 | 29/03/1986 |
| 5 | ANTON | CĂTĂLINA | 2861110460110 | 10/11/1986 |
| 6 | ANTONE | SIMONA-GETUȚA | 2860822521690 | 22/08/1986 |
| 7 | ANTONESCU | CRISTINA | 2860927430090 | 27/09/1986 |
| 8 | ANTONESCU | ALINA-FLORENTINA | 2860428430036 | 28/04/1986 |
| 9 | ARDELEANU | CRISTINA-ALEXANDRA | 2860221460031 | 21/02/1986 |
| 10 | ASĂVOAEI | ANA-MARIA | 2860517420017 | 17/05/1986 |
| 11 | BADANOIU | IONUȚ-MIREL | 1860227410031 | 27/02/1986 |
| 12 | BADEA | ELENA-CARMEN | 2861022450049 | 22/10/1986 |
| 13 | BADEA | DIANA-GEORGIANA | 2870330430106 | 30/03/1987 |
| 14 | BASALAU | DANIEL | 1870119460022 | 19/01/1987 |
| 15 | BĂCEANU | NINA-MIRABELA | 2870315341189 | 15/03/1987 |
| 16 | BĂDĂRĂU | PETRONELA-GEORGIANA | 2860630410067 | 30/06/1986 |
| 17 | BĂDICĂ | EMILIA-FLORENTINA | 2860222450096 | 22/02/1986 |
| 18 | BĂGHINĂ | ANA-MARIA | 2860926450017 | 26/09/1986 |
| 19 | BĂNICĂ | NICOLAE | 1861119521698 | 19/11/1986 |
| 20 | BĂRAC | GEORGETA-ALINA | 2860509460041 | 09/05/1986 |
| 21 | BĂRBULETE | ANA-MARIA | 2860618450032 | 18/06/1986 |

Setează specializarea Setează centrul Șterge candidații Candidat nou

Support Bacalaureat 2005 - <http://portal.edu.ro>

Figura 18. Personalizare aspect: Liquid

4.2. ADMINISTRARE

Din meniul **{Administrare}**, utilizatorul poate introduce datele referitoare la unitatea de învățământ.

4.2.1. Configurarea unității școlare

Configurarea presupune selectarea localității și a unității de învățământ curente.

Se poate folosi combinația de taste: **Ctrl+Shift+U** pentru a accesa direct acest meniu.

Atenție!

Este recomandat să se facă acest lucru înainte de introducerea candidaților.

Administrare

- Configurează unitatea Ctrl+Shift+U
- Configurează specializările Ctrl+Shift+S
- Configurează limba maternă Ctrl+Shift+M
- Configurează parametri aplicației Ctrl+Shift+Z
- Configurează aplicația pentru sesiunea II Alt+Shift+G

Figura 19. Meniu Configurare Unitate



Accesând meniul **{Administrare}{Configurează unitatea}**, se va deschide următoarea fereastră:

Figura 20. Configurarea Unității Școlare

Vor fi urmați pașii:

Se selectează localitatea.

Se selectează unitatea de învățământ din câmpul Unitate, care cuprinde lista denumirilor tuturor unităților de învățământ din localitatea selectată.

Pentru a adăuga centre de examen unității de învățământ se selectează acestea din lista din partea stângă și se apasă butonul (săgeată dreapta).

Pentru a șterge din centrele de examen asignare unității de învățământ se selectează acestea din lista din partea dreaptă și se apasă butonul (săgeată stânga).

Se repetă pașii 3 și 4 până când lista centrelor de examen este corectă.

Centrul de examen este asociat fiecărui elev separat din panoul de configurare al acestuia.

În lista **Centre asociate** sunt afișate centrele de examen care au fost asociate unității de învățământ curente și au următoarea formă: Nume centru examen / Număr de elevi asociați centrului de examen.

Exemplu: GRUP SCOLAR "PETRACHE POENARU" / 1

Centrului de examinare Grup Scolar „Petrache Poenaru” îi este asociat un singur elev.

Dacă există cel puțin un elev căruia îi este asociat un centru de examen din listă, acel centru de examen nu mai poate fi modificat și totodată câmpurile localitate și unitate nu mai pot fi modificate.

După ce au fost introduse toate datele se apasă butonul pentru a fi salvate.

Pentru a anula modificările se apasă butonul .

4.2.2. Configurarea specializărilor

Configurarea presupune selectarea specializărilor corespunzătoare fiecărui profil caracteristic filierelor unității școlare respective.



Se poate folosi combinația de taste: **Ctrl+Shift+S** pentru a accesa direct acest meniu.



Figura 21. Meniu Configurare Specializări

Accesând meniul **{Administrare}{Configurare specializările}**, se va deschide următoarea fereastră:

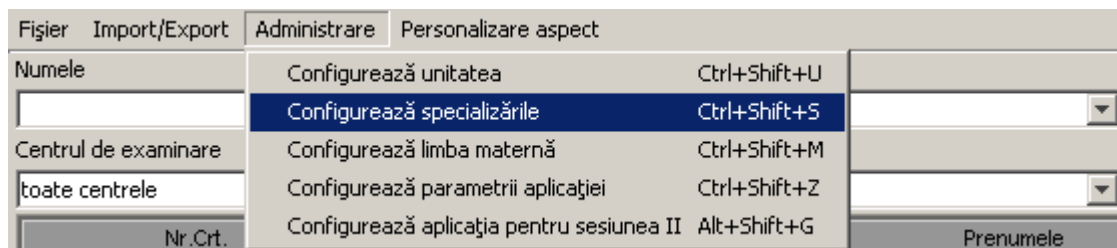

Figura 22. Configurarea specializărilor

Se urmează pașii:

Se selectează filiera din câmpul **Filiere**.

Se selectează profilul din câmpul **Profiluri**.

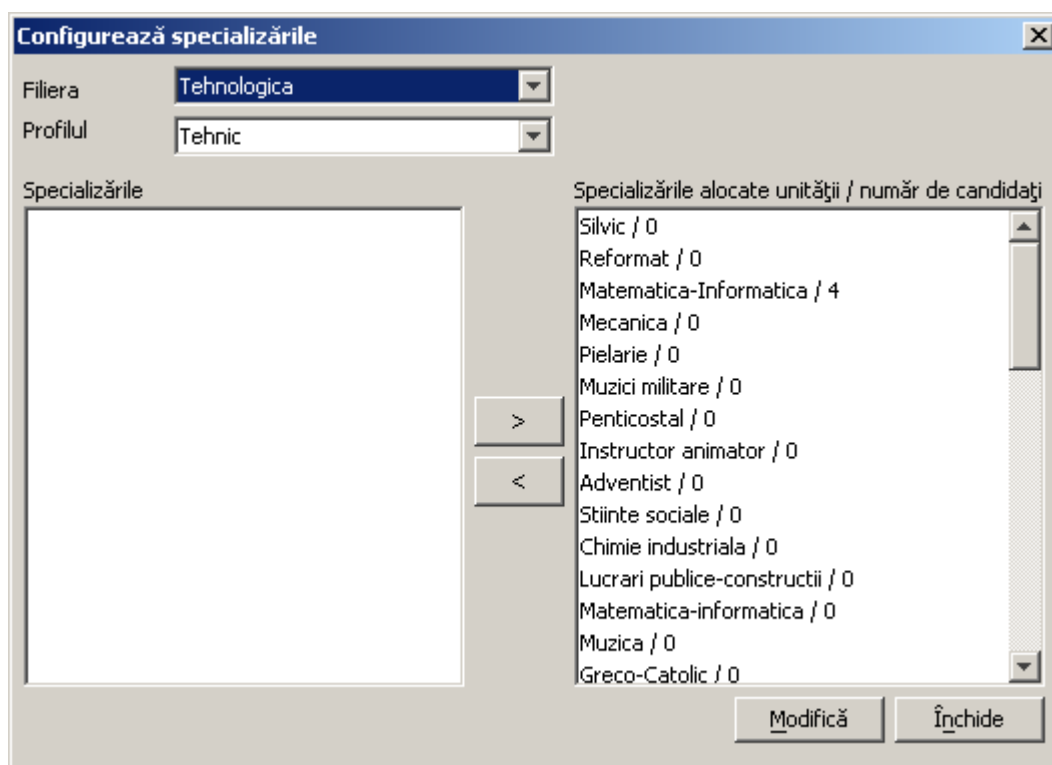
Pentru a selecta specializările corespunzătoare fiecărui profil se selectează fiecare specializare din lista din partea stângă și se apasă butonul (săgeată dreapta).

Dacă se dorește deselectarea unei specializări, se selectează specializarea respectivă din lista din partea dreaptă și se apasă butonul (săgeată stânga).

Pentru introducerea altor filiere sau profiluri, se revine la **Pasul 1**, respectiv la **Pasul 2**.

Inițial, tuturor specializărilor selectate le vor fi asociate zero elevi. Numărul din dreapta slash-ului (/) semnifică cați elevi au fost asociați la un moment dat specializării respective.



Dacă cel puțin un elev a fost asociat unei specializări atunci specializarea respectivă nu va mai putea fi ștearsă. Este necesar ca întâi sa fie eliminată specializarea respectivă din opțiunile fiecărui elev.

După ce au fost introduse toate datele se apasă butonul pentru a fi salvate.

Pentru a anula modificările se apasă butonul .

Schimbarea datelor introduse se poate face prin reluarea pașilor descriși anterior.

4.2.3. Configurarea limbii materne

Configurarea presupune selectarea limbilor materne pentru unitatea de învățământ curentă, acolo unde este cazul.

Se poate folosi combinația de taste: **Ctrl+Shift+M** pentru a accesa direct acest meniu.



Figura 23. Meniu Configurarea Limbii Materne

Accesând meniul **{Administrare}{Configurarează limba maternă}**, se va deschide următoarea fereastră:

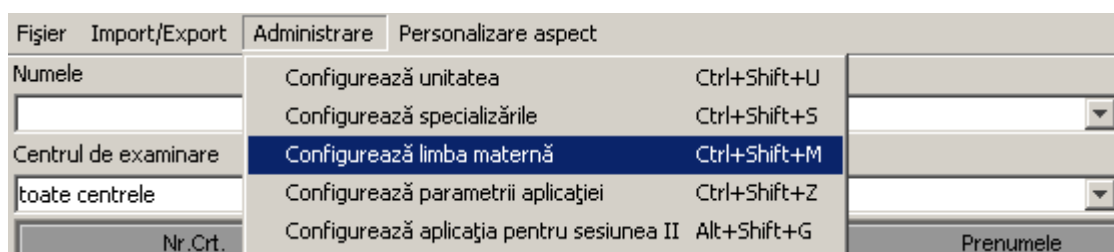

Figura 24. Configurarea limbii materne

Se selectează limba maternă din lista din partea stângă și se apasă butonul (săgeată dreapta).

Dacă se dorește de-selectarea limbii materne, se selectează limba maternă respectivă din lista din partea dreaptă și se apasă butonul (săgeată stânga).

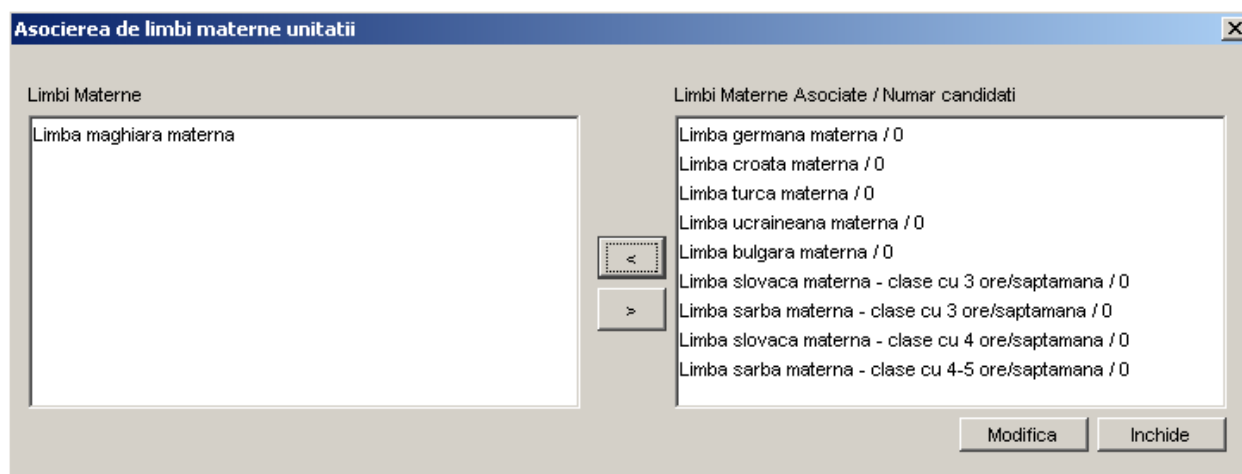

Inițial, tuturor limbilor materne selectate le vor fi asociate zero elevi: Limba maghiara materna / 0. Numărul din dreapta slash-ului (/) semnifică câți elevi din unitatea respectivă de învățământ învață în acea limbă maternă.

Atât timp cât cel puțin un elev este asociat unei limbi materne, acea limba maternă nu va putea fi ștearsă.

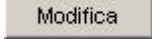
Dupa ce au fost introduse toate datele se apasă butonul  pentru a fi salvate.

Pentru a anula modificările se apasă butonul .

4.2.4. Configurarea parametrilor aplicației

Accesând **{Administrare}{Configurează parametri aplicației}** sau folosind combinația de taste **Ctrl+Shift+Z** se pot configura parametrii aplicației ce vor apărea pe rapoarte, pe site-ul generat din aplicație etc.:

| Fișier | Import/Export | Administrare | Personalizare aspect |
|----------------------|---------------|---|----------------------|
| Numele | | Configurează unitatea | Ctrl+Shift+U |
| | | Configurează specializările | Ctrl+Shift+S |
| Centrul de examinare | | Configurează limba maternă | Ctrl+Shift+M |
| toate centrele | | Configurează parametri aplicației | Ctrl+Shift+Z |
| Nr.Crt. | | Configurează aplicația pentru sesiunea II | Alt+Shift+G |

Se va deschide o fereastră în care se pot seta parametrii doriți, și se poate activa / dezactiva dialogul de confirmare ce apare la adăugarea și la modificarea candidaților:

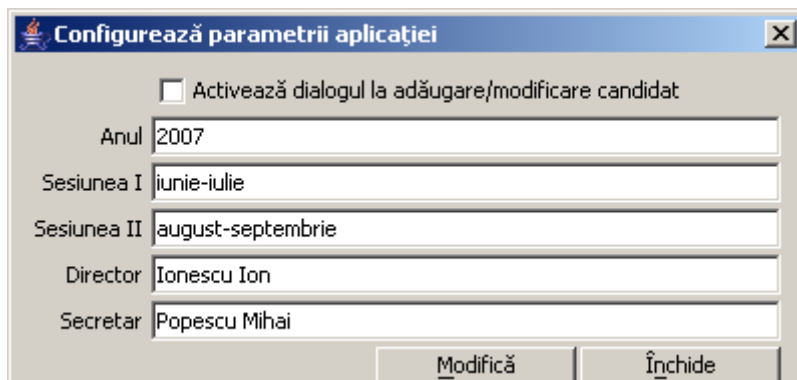

4.2.5. Configurarea aplicației pentru sesiunea I / II

Accesând **{Administrare}{Configurează aplicația pentru sesiunea I / II}** sau folosind combinația de taste **Ctrl+Shift+G**, se vor șterge din baza de date candidații reușiți, pregătindu-se baza pentru sesiunea următoare:

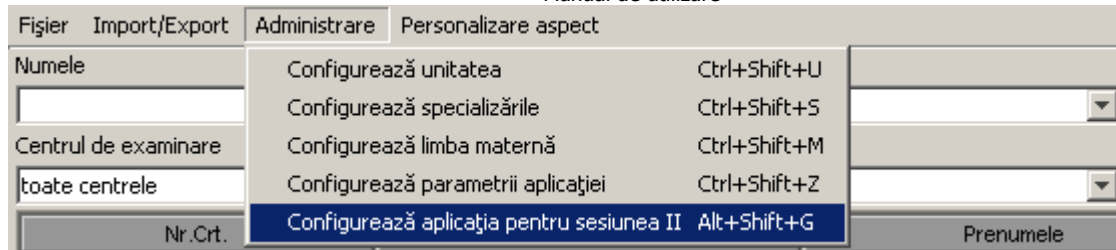

Se va deschide un dialog de confirmare:

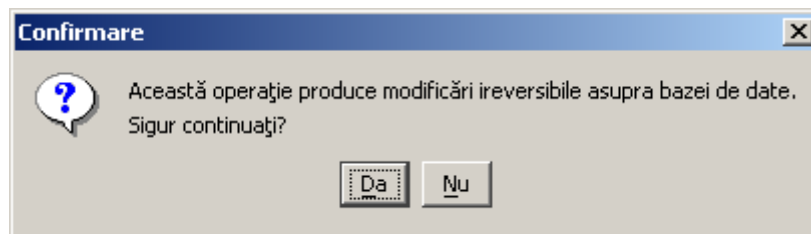

Pe lângă ștergerea candidaților reușiți, se vor modifica și datele elevilor ce vor susține bacalaureatul în sesiunea următoare:

- Se vor șterge mediile
- Se vor bifa ca recunoscute notele pentru probele reușite (cu starea diferită de neprezentat, eliminat, respins), iar celelalte note / stări se vor șterge.

De asemenea, dacă se face trecerea de la a doua sesiune la prima sesiune a anului următor, candidații cu note recunoscute vor avea bifată opțiunea „Promoție anterioară”.

4.3. IMPORT/EXPORT

4.3.1. Importul datelor din AEL

Pentru a importa date din AEL, se alege meniul **{Import/Export}{Importă date din AEL}**.

Se poate folosi combinația de taste: **Ctrl+Shift+A** pentru a accesa direct acest meniu.



Figura 25. Import date din AEL

După selectarea opțiunii de import a datelor din AEL, apare fereastra în care trebuie completate câmpurile referitoare la baza de date AEL:

HOST – numele stației pe care se află baza de date AEL;

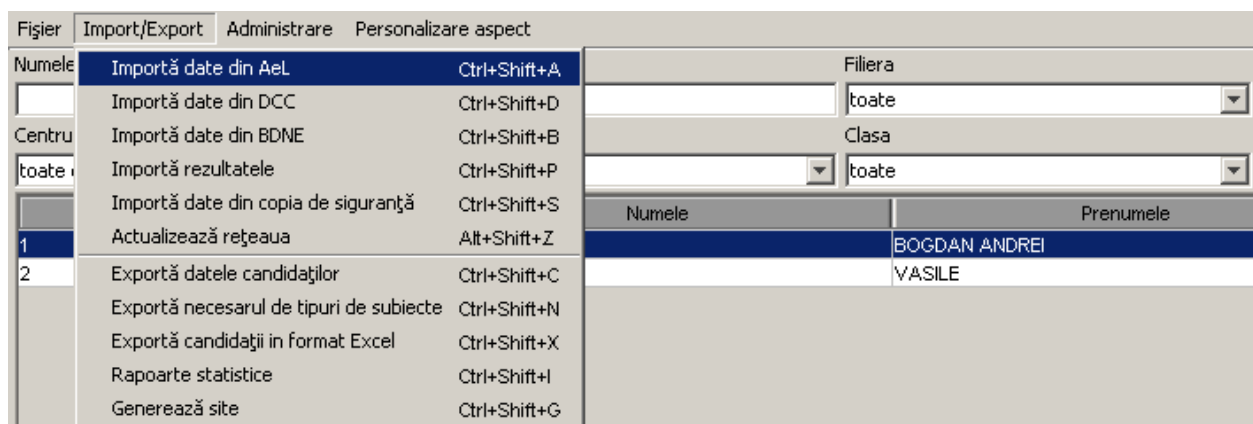

- SID** – numele bazei de date;
- Port** – portul folosit pentru Listener;
- Utilizator** – numele de utilizator pentru conectarea la baza de date;
- Parolă** – parola de utilizator pentru conectarea la baza de date.

Aceste date se află de la Administratorul sistemului AEL.



Figura 26. Importul datelor din AEL

Butonul **Testează conexiunea** este folosit pentru a testa conectarea la baza de date, verificând în acest fel dacă importul datelor este posibil.

Dacă, în urma apăsării butonului Test, conectarea la baza de date a reușit, se apasă butonul **Importă**, acțiune în urma căreia apare fereastra în care se face selecția claselor care se doresc a fi importate.

Din baza de date AEL nu vor fi importați decât elevii care au numele, prenumele și data de naștere diferite de cei care sunt deja în tabelă.

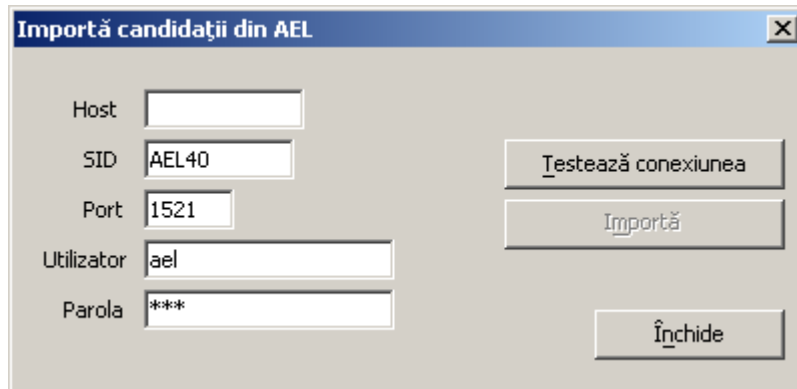



Figura 27. Selectarea claselor pentru importul datelor din AEL

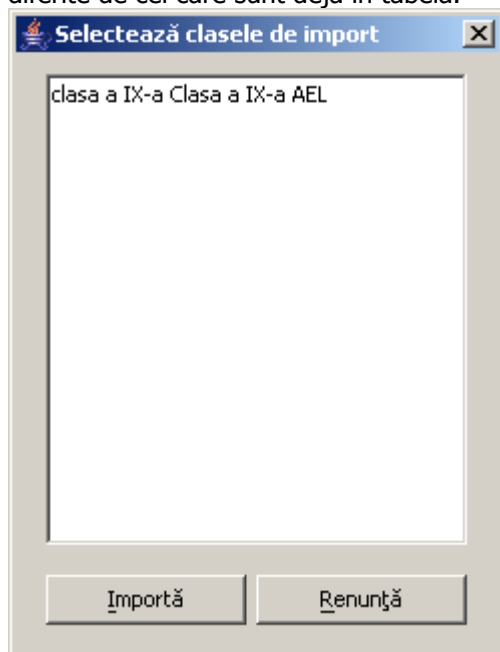

Pentru selectarea claselor care vor fi importate se ține apăsată tasta Ctrl și se selectează clasele, apăsând cu mouse-ul pe fiecare clasă. După ce au fost selectate clasele ce se doresc a fi importate, se apasă butonul .

Pentru a renunța la operația de import, se apasă butonul .

Atenție:

Datele importate pot să nu fie complete așa că se recomandă să se verifice corectitudinea acestora. Se poate folosi pentru aceasta opțiunea de căutare a candidaților cu opțiuni incomplete.

Se va proceda similar și pentru importul din DCC și BDNE.

4.3.2. Importul de rezultate

Pentru a importa rezultatele examenului de Bacalaureat primite de la Centrul de Examen, se alege meniul **{Import/Export}{Importă rezultatele}**.

Se poate folosi combinația de taste: **Ctrl+Shift+P** pentru a accesa direct acest meniu.



Figura 28. Importul de rezultate

După selectarea opțiunii **{Importă rezultatele}**, apare fereastra în care se cere selectarea fișierului din care se va face importul. Se alege fișierul, apoi se apasă butonul .

**Figura 29. Selectarea fișierului pentru importul de rezultate**

Va exista câte un fișier de note pentru fiecare grupă de elevi.

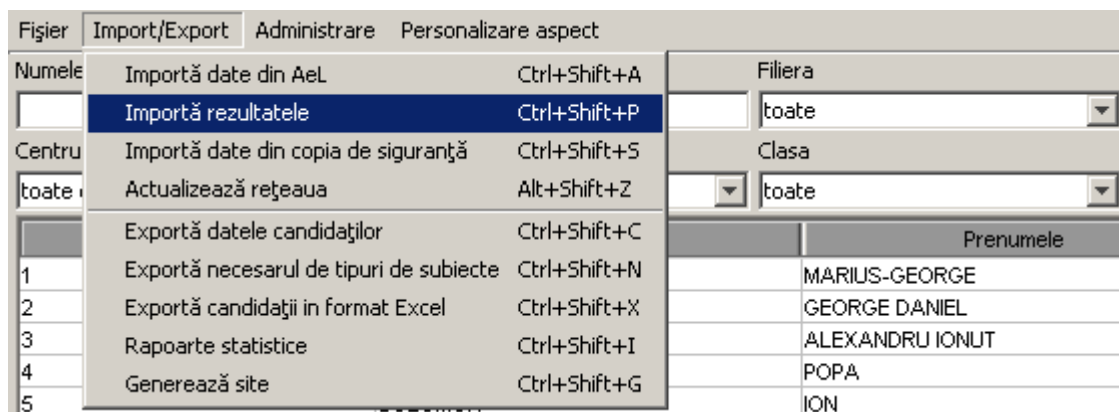
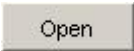
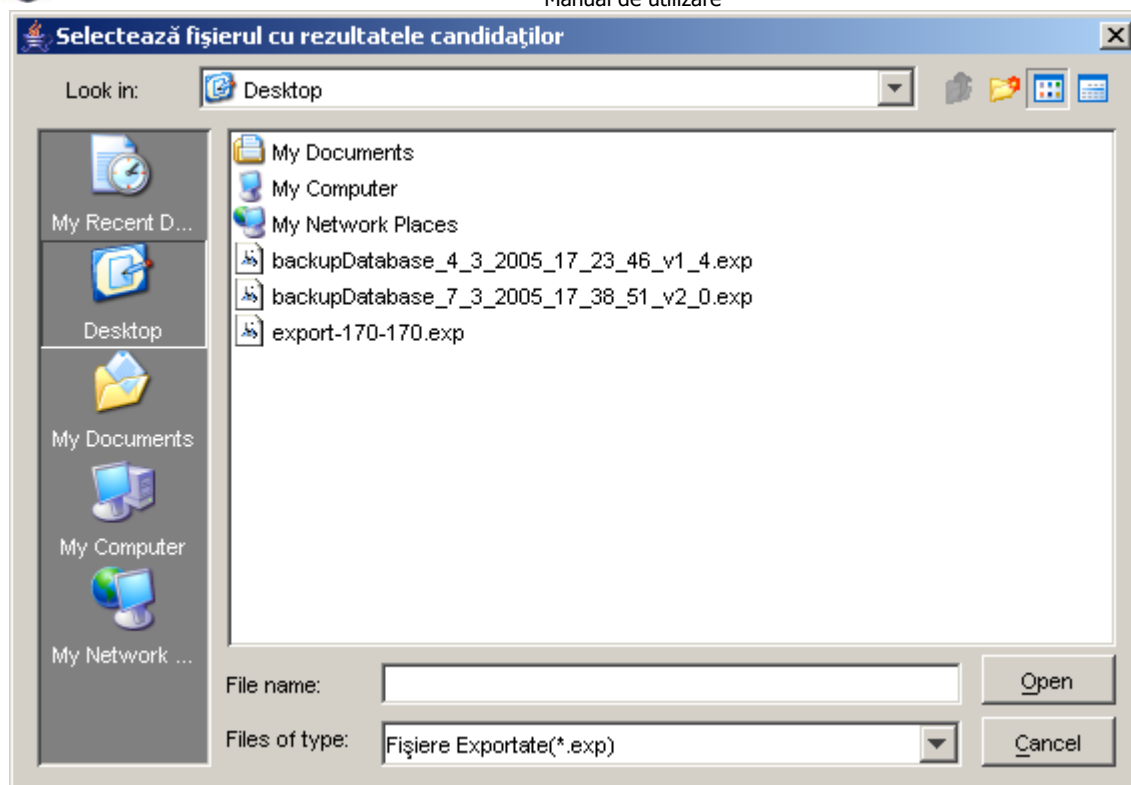
Pentru ca fiecare elev să își primească nota de la examen va fi necesar să se importe atâtea fișiere cu notele de examen câte grupe sunt.

4.3.3. Importă date din copia de siguranță

Se poate folosi această opțiune pentru a importa în aplicație elevii care nu au fost declarați Admiși anul trecut.

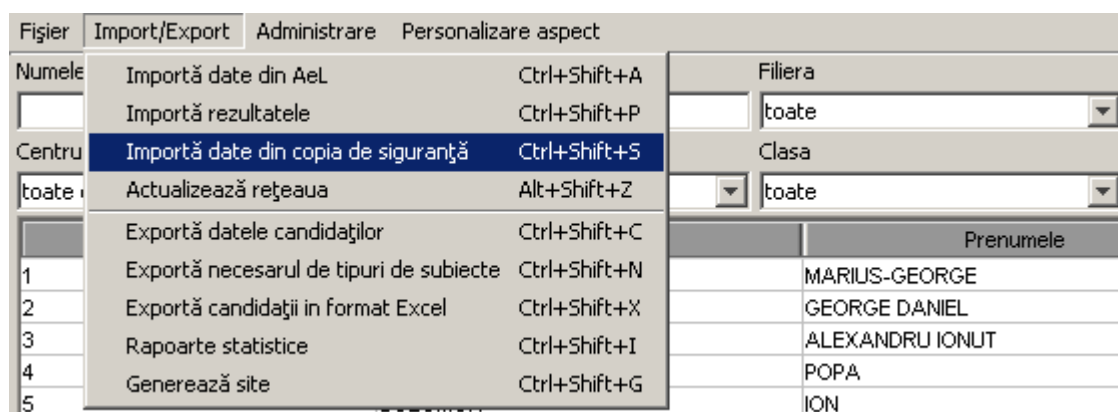
**Figura 30. Meniu - Import date din copia de siguranță**

Dacă a fost salvată o copie de siguranță cu ajutorul aplicației Client BAC versiunea 4.0 după ce rezultatele au fost importate de la centrul de examen, această salvare poate fi folosită pentru a introduce în versiunea 5.0 elevii care nu au fost declarați admiși, pentru a susține examenul de Bacalaureat și în acest an.



Notele acestora și identificatorii aferenți notelor vor fi modificate automat de aplicație.

4.3.4. Actualizarea rețelei de unități de învățământ

Pentru a actualiza rețeaua unităților de învățământ, cu tot cu centrele la care acestea sunt arondate, se alege meniul **{Import/Export}{Actualizează rețeaua}**.

Se poate folosi combinația de taste: **Alt+Shift+Z** pentru a accesa direct acest meniu.

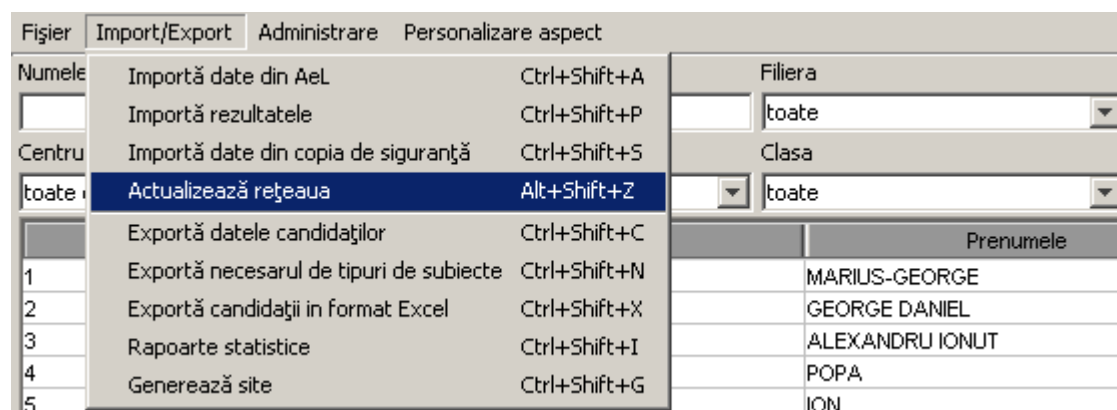

4.3.5. Exportul datelor despre candidați

Pentru a exporta datele candidaților, se alege meniul **{Import/Export}{Exportă datele candidaților}**.

Se poate folosi combinația de taste: **Ctrl+Shift+C** pentru a accesa direct acest meniu.



Figura 31. Exportul bazei de date

După selectarea opțiunii de export a candidaților, apare fereastra în care se va alege grupa de candidați pentru care se face exportul.



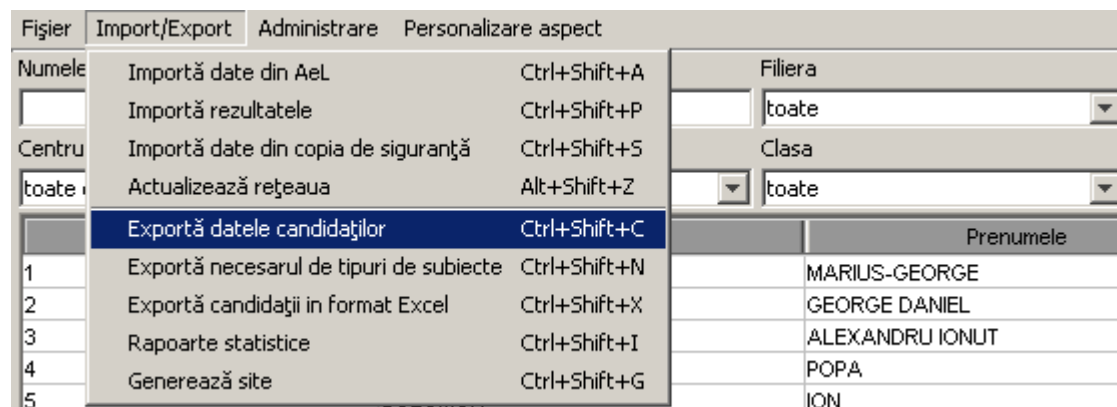

Figura 32. Export date candidați

Se selectează pe rând fiecare din grupele de elevi și se exportă într-un director care va fi ales după apăsarea butonului .

Atenție:

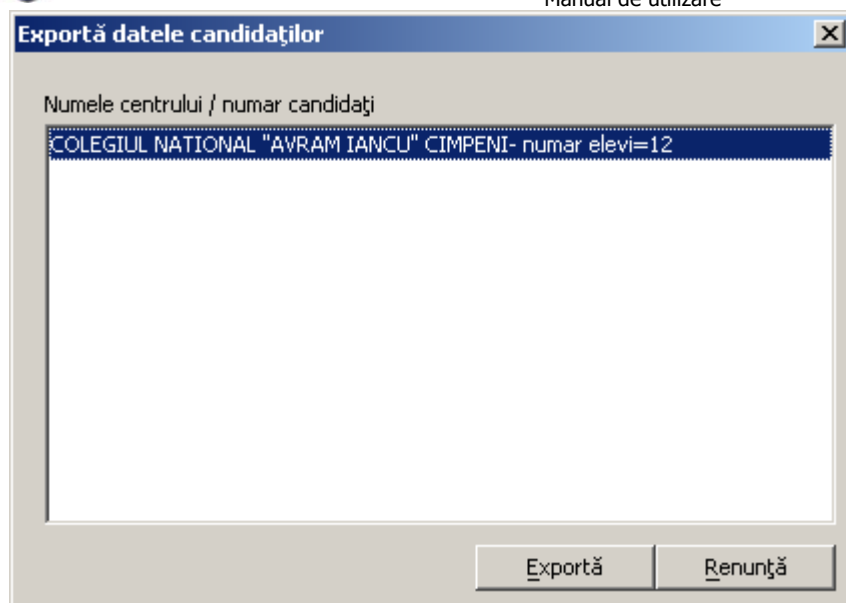
În directorul selectat se va salva un fișier cu extensia .exp în care se vor reține toate informațiile despre grupa selectată. Dacă există mai multe grupe este bine să fie salvate în directoare diferite pentru a se putea face distincție între ele. Dacă nu se face acest lucru și vor fi toate fișierele salvate în același director va fi foarte greu să se facă distincție între ele și totodată ușor să se facă greșeli în momentul în care fișierele vor trebui trimise către Centrele de Examen.

Funcția „Exportă datele candidaților” realizează un fișier care este compatibil DOAR cu versiunea 5.0 a programului pentru centrele de examen.



Figura 33. Selectarea directorului pentru exportul grupelor de elevi

Fișierele cu extensia exp (*.exp), corespunzătoare fiecărei grupe ce au rezultat în urma apăsării butonului  vor fi trimise la Centrele de Examen specifice grupei respective.

Atenție:

Este foarte important ca după ce a fost făcut exportul candidaților și au fost trimise fișierele *.exp către Centrele de Examen să nu se mai modifice nimic din datele acestora. Altfel, nu se vor mai importa corect notele.

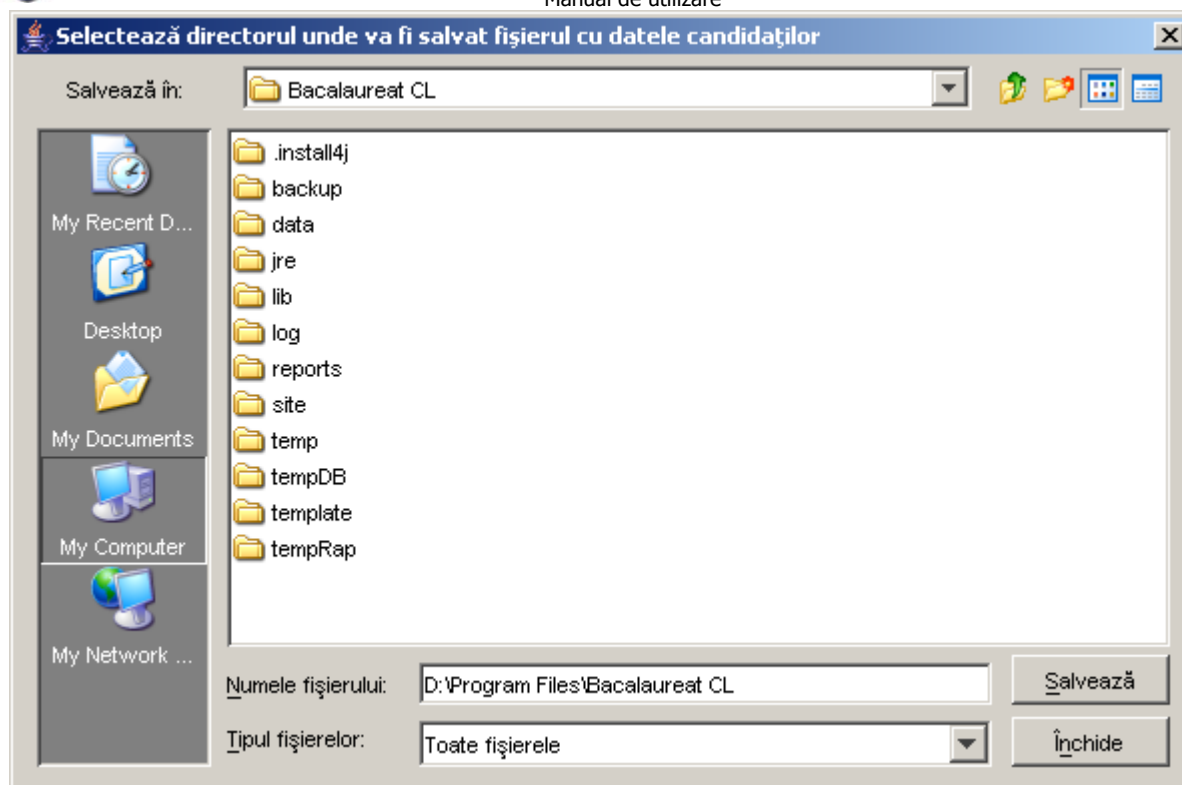
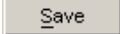
4.3.6. Export necesar tipuri subiecte

Când s-a terminat configurarea opțiunilor fiecărui elev se exportă tipurile necesare de subiecte care vor fi trimise la Inspectoratul Școlar Județean (ISJ).

Acest lucru se face prin opțiunea **{Import/Export}{Exportă necesarul de tipuri de subiecte}** sau folosind combinația de taste: **Ctrl+Shift+N**.



Figura 34. Export necesar tipuri subiecte

Se va selecta directorul în care va fi salvat fișierul "exportDiscipline-ID.exp" (ID este un număr specific fiecărei unități de învățământ).

Acest fișier va trebui trimis la ISJ.

4.3.7. Export candidați în format Excel

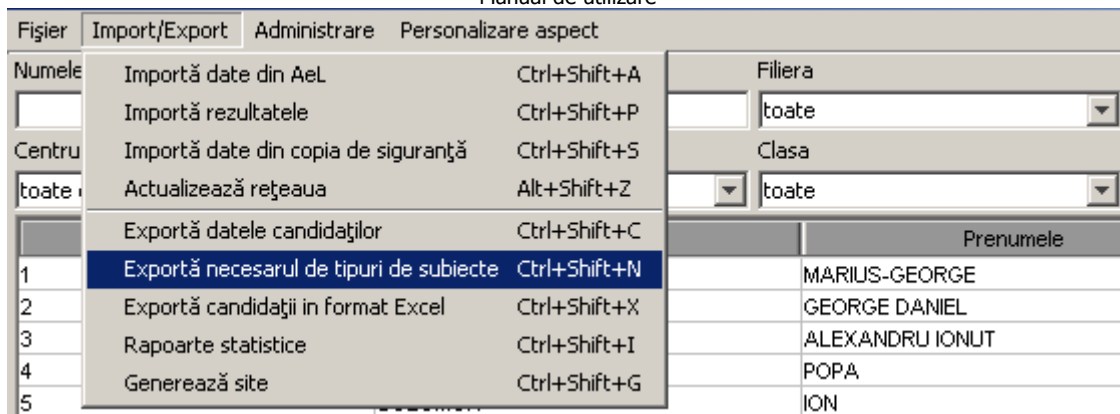
Pentru a exporta lista tuturor candidaților împreună cu opțiunile fiecăruia în format Excel se utilizează următoarea comandă din meniu: **{Import/Export}{Exportă candidații in format Excel}**. Se poate folosi combinația de taste: **Ctrl+Shift+X** pentru a accesa direct acest meniu.



Figura 35. Export candidați în format Excel

Se va selecta apoi directorul în care se dorește să se facă salvarea datelor candidaților. În directorul selectat va fi creat – sau suprascris, dacă există deja - fișierul "candidati-export.xls".

4.3.8. Generare rapoarte statistice

Pentru a exporta un fișier cu statistici ale rezultatelor elevilor în format Excel se utilizează următoarea comandă din meniu: **{Import/Export}{Rapoarte statistice}**. Se poate folosi combinația de taste: **Ctrl+Shift+I** pentru a accesa direct acest meniu.

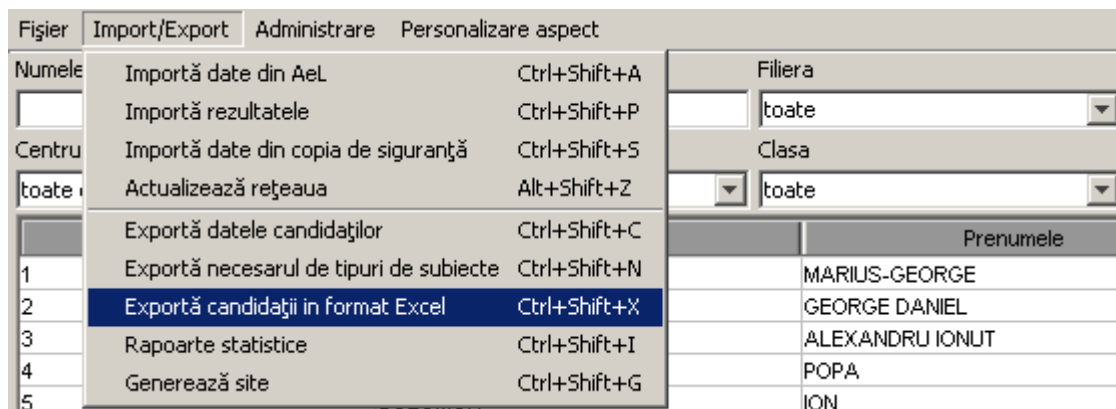

Figura 36. Meniu generare rapoarte statistice

Va fi afișată următoarea fereastră de dialog:

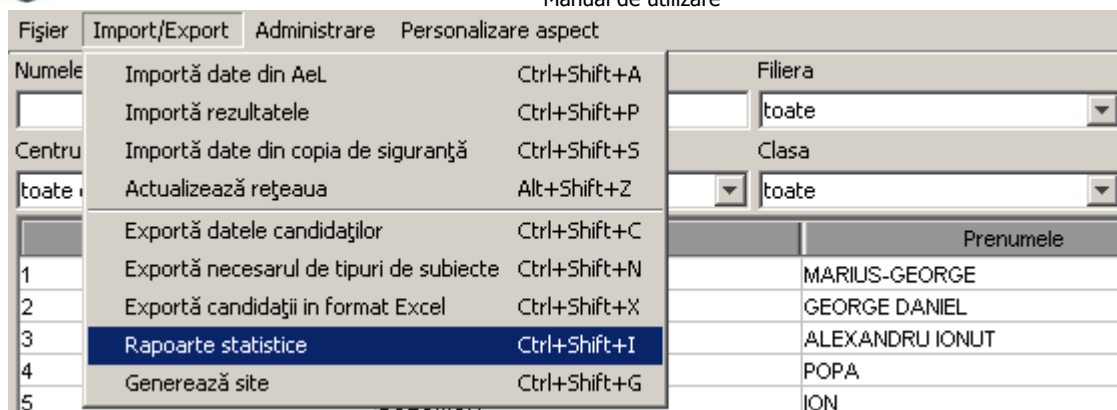

Figura 37. Selecție rapoarte statistice

Câmpurile din această fereastră au următoarea semnificație:

1. Tip valori:
 - a. Numere: se vor afișa numere exacte despre candidați în raportul generat
 - b. Procente: se vor afișa procente în câmpurile tabeli generate
2. Tip subtotal: Se referă la modul în care vor fi grupate datele din tabela generată
 Există două moduri de generare a subtotalului, în funcție de:
 - a. Disciplină: disciplinele vor apărea grupate în funcție de forma de învățământ. După fiecare disciplină se va afișa o linie ce reunește datele de la toate formele de învățământ pentru acea disciplină.
 - b. Tip probă: se vor grupa toate disciplinele în funcție de tipul probei din care fac parte. Se va afișa o linie ce însumează datele de la o anumită probă.
3. Tip raport: Datele statistice afișate vor fi făcute pentru fiecare:
 - a. Disciplină, adică se vor însuma datele de la fiecare tip de subiect pentru disciplina respectivă.
 - b. Tip subiect
4. Promoție
 - a. Actuală
 - b. Anterioară
 - c. Actuală și anterioară
5. Limba de studiu: Este o listă în care apar toate limbile de studiu posibile. Dacă se selectează altceva decât "Toate", in tabela exportată vor fi afișate doar date despre candidații care au limba maternă cea selectată din listă.
6. Note obținute:
 - a. Note obținute în sesiunea anterioară

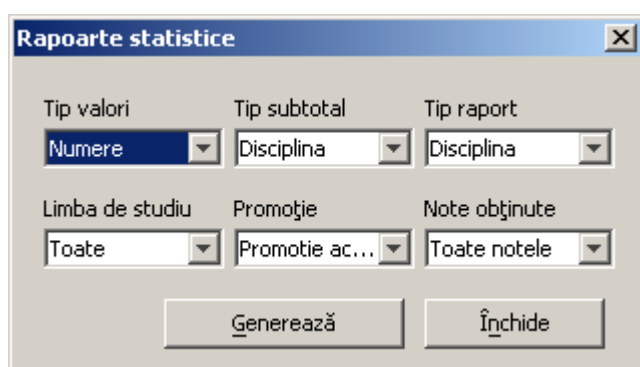

b. Note obținute în sesiunea curentă

Se va selecta apoi directorul în care se dorește să se facă salvarea datelor candidaților și se va introduce numele fișierului care va fi creat.

În fișierul Excel generat vor exista doua pagini ("Sheet"). Pe pagina 2 se află rapoartele detaliate.

4.3.9. Generează site

Când s-a terminat introducerea candidaților și a opțiunilor acestora se pot genera pagini HTML statice cu datele candidaților pentru a fi publicate pe Internet.

Acest lucru se face prin opțiunea **{Import/Export}{Generează site}** sau folosind combinația de taste: **Ctrl+Shift+G**.



Figura 38. Meniu Generează site

Se va selecta directorul în care va fi salvat site-ul. Vor fi salvate trei directoare si mai multe pagini html. Pagina principală a siteului este „index.html” . Aceste date pot fi publicate pe Internet.

4.4. FIȘIER

4.4.1. Rapoarte

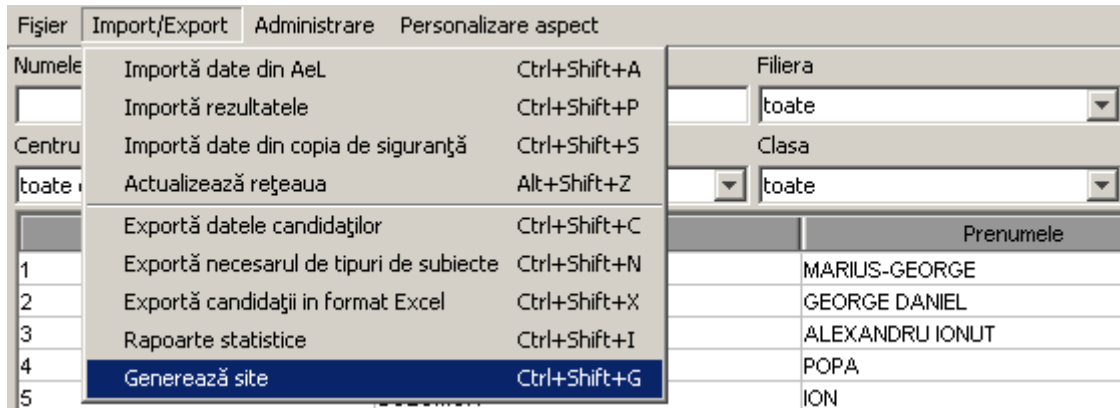
Pentru obținerea rapoartelor, se folosește meniul **{Fișier}{Rapoarte}** sau combinația de taste: **Ctrl+Shift+R**.



Figura 39. Rapoarte

După selectarea opțiunii **{Rapoarte}**, apare fereastra în care se cere selectarea rapoartelor.

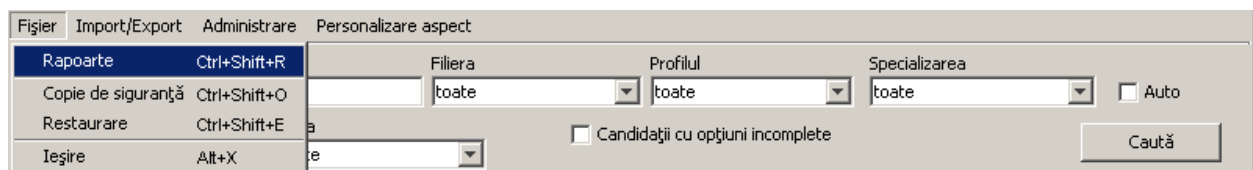

Figura 40. Crearea rapoartelor

Butonul  salvează raportul în format PDF.

Vizualizarea raportului selectat se face apăsând butonul , acțiune în urma căreia apare următoarea fereastră:

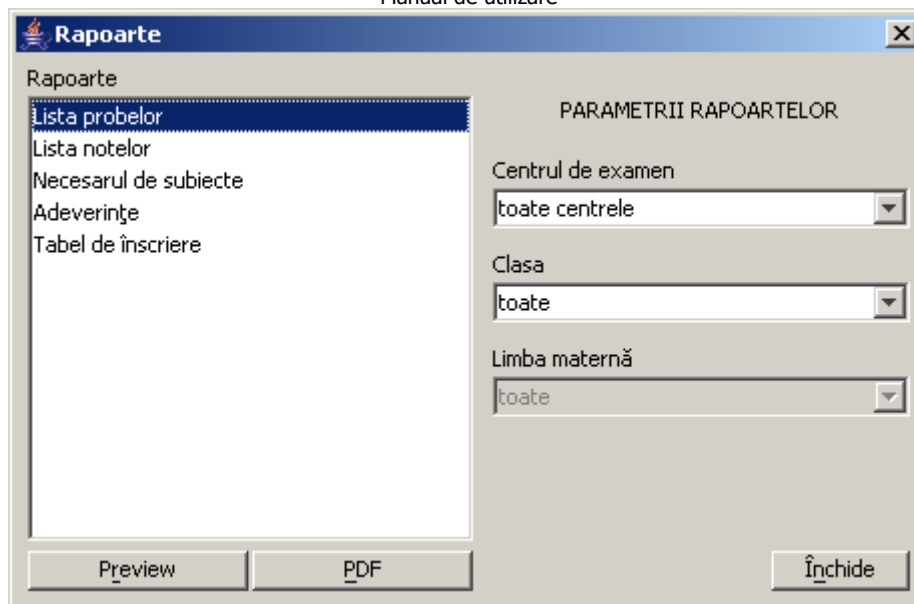
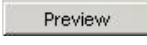

JasperViewer

MINISTERUL EDUCATIEI SI CERCETARII
COLEGIUL NATIONAL "ALEXANDRU LAHOVARI" RIMNICU VILCEA L.S.

**CANDIDATII INSCRISI LA EXAMENUL DE BACALAUREAT
LISTA OPTIUNILOR
SESIUNEA IUNIE-IULIE 2004**

Pagina 1

| Nr. Crt | Numele si prenumele | Data Nasterii | Specializare | Proba B | Proba C | Proba D | Proba E | Proba F |
|---------|---------------------|---------------|------------------------|-----------------------|-----------------------|----------------|---|---|
| 1 | BARBU R. ARON | 11/11/1985 | Telecomunicatii | Limba engleza | Limba germana moderna | Matematica 1-2 | Masurari speciale in telecomunicatii | Biologie vegetala si animala (IX,X) proba F |
| 2 | CHIRIAC E. GEORGE | 09/09/1988 | Telecomunicatii | Limba germana moderna | | Matematica 1-2 | Solicitari si masurari tehnice | Chimie anorganica I proba F |
| 3 | DINU E. SORIN | 02/02/1985 | Matematica-Informatica | Limba franceza | | Matematica 1-1 | Biologie vegetala si animala (IX,X) proba E | Geografia Romaniei (XII) proba F |
| 4 | EREMIA VR. TIBERIU | 01/01/1985 | Telecomunicatii | Limba franceza | | Matematica 1-2 | Solicitari si masurari tehnice | Educatie Fizica |
| 5 | FLORESCU __ FLORIN | 07/07/1985 | | | | | | |
| 6 | HARALAMB __ ION | 12/12/1985 | | | | | | |
| 7 | IONESCU __ MIHAI | 05/05/1985 | | | | | | |
| 8 | MANEA __ VIOLETA | 08/08/1985 | | | | | | |
| 9 | MORARU __ ADRIAN | 04/03/1988 | | | | | | |
| 10 | MURGU __ COSMINA | 10/10/1984 | | | | | | |
| 11 | PETRESCU __ DORU | 11/11/1984 | | | | | | |
| 12 | POP __ OTILIA | 08/08/1984 | | | | | | |
| 13 | ROȘU __ RĂZVAN | 12/12/1984 | | | | | | |
| 14 | VLĂDESCU __ DANA | 07/07/1988 | | | | | | |

Director,

Page 1 of 1

Figura 41. Vizualizarea raportului

Butoanele, aflate în partea de sus a ferestrei, au următoarele funcții:



- Salvarea raportului;



- Tipărirea raportului;



- Actualizarea raportului;



- Deplasare dreapta – stânga între paginile raportului;



- Vizualizarea raportului cu Zoom 100%;



- Incadrează raportul sus și jos;



- Incadrează documentul dreapta, stânga si sus;



- Mărirea imaginii (Zoom In);



- Micșorarea imaginii (Zoom Out);



- Procentul de Zoom;



4.4.2. Copie de siguranță

Copiile de siguranță se folosesc pentru a reține la un moment dat informațiile introduse în baza de date. Se va selecta doar directorul în care trebuie salvată copia de siguranță. Numele fișierului este generat automat și conține în numele său data curentă.

Este de preferat ca:

toate copiile de siguranță să fie puse în același director pentru o mai ușoară gestiune a acestora să se facă câte o copie de siguranță de fiecare dată când au fost făcute modificări la baza de date în timpul introducerii datelor elevilor – dacă acest lucru durează mult – este bine să se facă copii de siguranță de câteva ori pe zi

Pentru a face o copie de siguranță, se alege meniul **{Fișier}{Copie de siguranță}** sau se folosește combinația de taste: **Ctrl+Shift+O**.



Figura 42. Meniu copie siguranță

Imediat ce a fost selectată opțiunea din meniu va apare fereastra în care se selectează directorul în care va fi salvată copia de siguranță.



Figura 43. Selectarea directorului pentru copie de siguranță

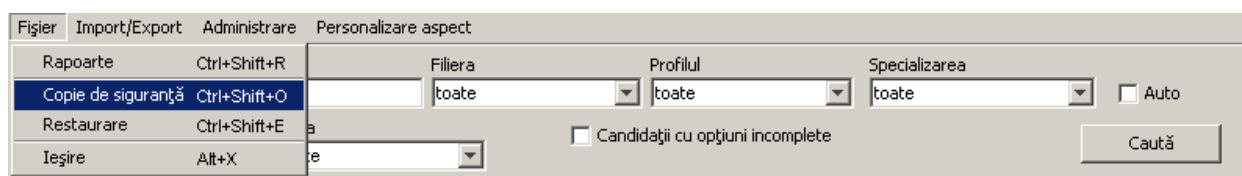

În directorul ales se va salva un singur fișier al cărui nume are următorul format: „backupDatabase_zi_luna_an_ora_minut_secunda_versiune.exp”.
Exemplu: „backupDatabase_8_3_2009_17_40_4_v6_0.exp”.

4.4.3. Restaurare

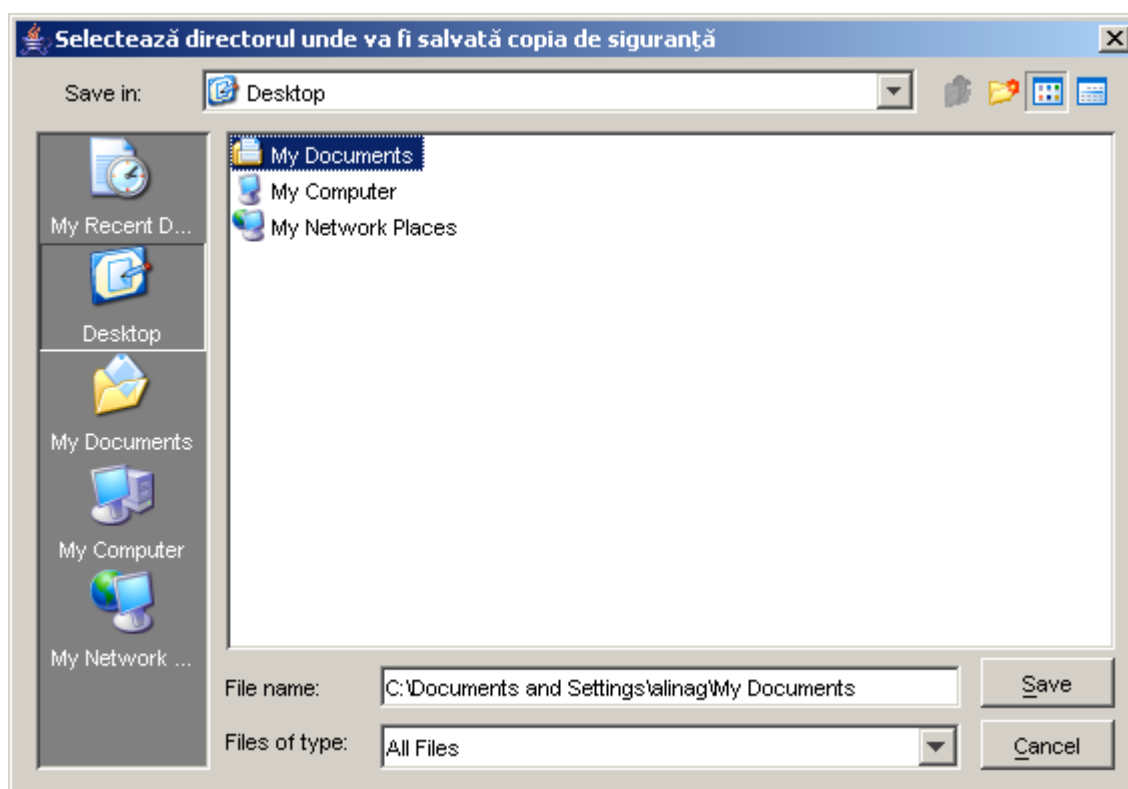
Dacă a fost creată cel puțin o copie de siguranță, aceasta va putea fi făcută actuală prin restaurare.

Pentru a restaura o copie de siguranță, se alege meniul **{Fișier}{Restaurare}** sau se folosește combinația de taste: **Ctrl+Shift+E**.



Figura 44. Meniu restaurare

După selectarea opțiunii **{Restaurare}**, apare fereastra în care se cere selectarea fișierului din care se va face importul. Se alege fișierul, apoi se apasă butonul **Open**.

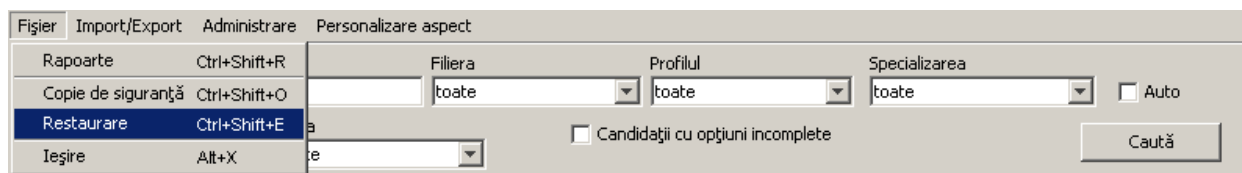

Figura 45. Selectarea copiei de siguranță

Atenție:

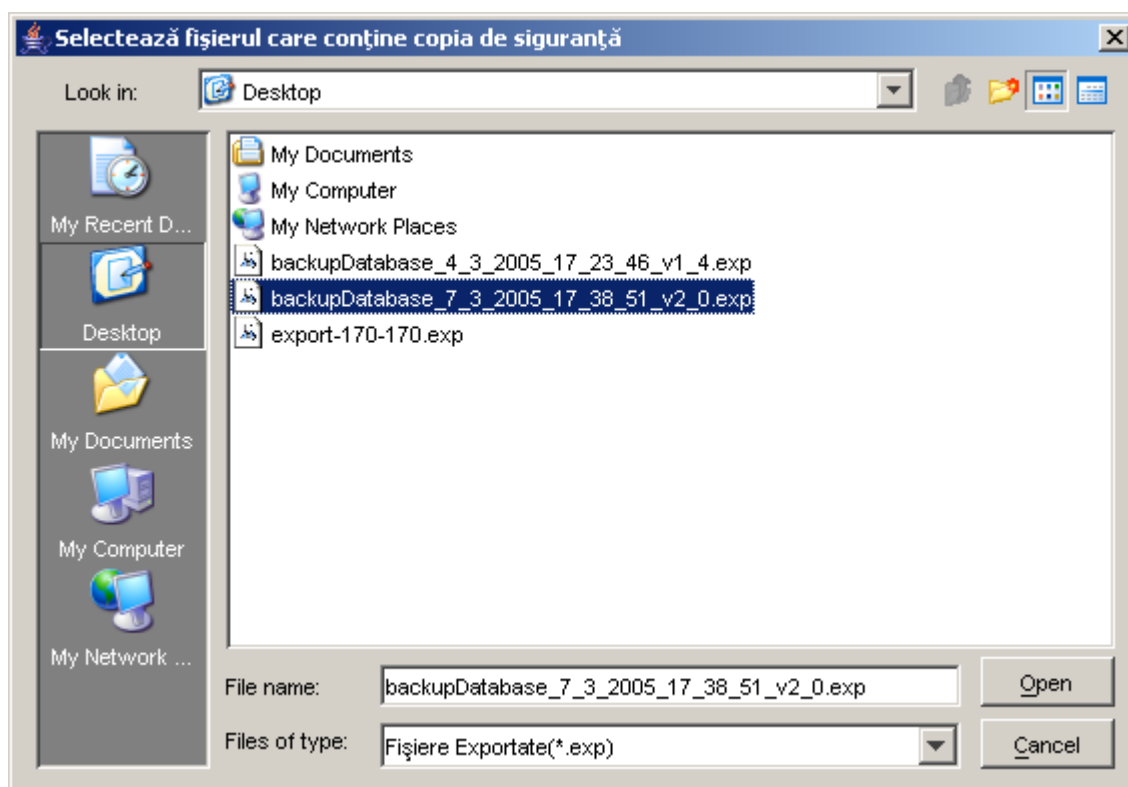

Toate datele din baza de date se vor pierde în momentul în care se restaurează o copie de siguranță mai veche. Așa că, cel mai bine este ca întâi să se facă o copie de siguranță cu datele actuale și apoi să se refacă o copie mai veche.

Restaurarea se poate face numai în cazul în care copia de siguranță a fost făcută pe versiunea curentă a aplicației, inclusiv patch-ul curent!!

Dacă se dorește restaurarea unei versiuni / patch mai vechi, se va dezinstala aplicația și se va instala vechea versiune / patch, apoi se va face restaurarea bazei de date. Se poate instala apoi noua versiune / patch, la care se va face o copie de siguranță, valabilă pentru versiunea și patch-ul curent.

4.4.4. Ieșirea din aplicație

Pentru a părăsi aplicația se accesează meniul **{Fișier/Ieșire}** sau se apasă combinația de taste: **Alt+O**.